朝鮮日報
夕刊
三十日(金)
本紙朝夕刊十二面
編輯兼發行人 方應謨
印刷人 崔福利
發行所 京城府太平通一丁目六一 朝鮮日報社
◆本社定期刊行物◆
雜誌「朝光」(月一回發行)
同「女性」(同上)
同「少年」(同上)

東亞 참기름 京城西本町 東亞製油所

31/7-8

援蔣政策의廢棄와 北支日本地位承認

日英東京交涉과我方主張點

【東京電話同盟】天津租界問題에關하여는 英國政府의 提議에依하여 近近東京에서 日英兩國의外交交涉이 開始될터인바 帝國政府는 近日中에 田中首席領事를爲始 現地軍關係者의 上京을기다려 右東京會談에서 帝國政府가 主張할 要求에關하여 中央과 現地兩當局의 緊密한連絡下에 協議決定할 豫定이다 그리고 我方으로서는 右會談時에 當面의犯人引渡其他의 局地問題와 並行하여 基本的問題를 討議할方針인데 我方이主張할 基本的問題로서는 英國側이 北支那一帶의 特殊性 即北支에있어서의 日本의現實的地位를 承認하고 從來英國이 取해온 援蔣政策을 廢棄케하고 政治軍事財政等 全般에亘하여 北支那地帶에 있어서의帝國의方針을阻害하고가는行爲는 絕對로 이를停止할것을 强調할터이다 그리고右와如한紛爭發生에關한 全面的基本問題와 並行하여 討議될 局地的問題에 있어서도 적어도 北支의我軍自體의存立及軍事行動의 目的達成上必要한事項에對하여는 斷乎한 要求를提出키로 되어있다 따라서傳해지고있는바와가치 테로犯人引渡는勿論 治安維持에關하여 英國租界當局으로하여금 積極的으로 我方에協力케하는同時에通貨에關하여도聯銀券이北支我軍의經濟的存立의 基礎가되어있는事實을認識케하고 聯銀券의 流通上阻害가되는일은 一切이를 行하지못하게한다는 一點에關하여는 我方의絕對的要求로서 强硬히主張될터이다

從來態度를一擲코 東京交涉에當하라 現地英人側의意見

【天津二十九日發同盟】當地英國側에서는 東京에서의 日英外交交涉을 日本側이 受諾하였다는情報를接하자 얼마큼安堵의비츨보이고있스나 二十九日正午 日本軍現地當局이 强硬한 重大意思를 表明하고 檢問檢索을 一層嚴重히 行한다는態度를알자驚愕하고있다

그리고 英國側은 今次日英外交交涉이 現地問題를 中心으로一般的協議에까지 이르게될境遇 英國은 巧妙한 外交手段과 其他에依하여 牛耳할 世界各國의輿論을 有利하게 自國側에 轉換케하여 檢問檢索을 그間만이라도 緩和할수잇스리라고 생각하엿던 模樣이다 그러나日本軍當局이 英國外交의 內幕을 熟知하고잇스며 一方英國側에서도本事件이 自國側의 不遜한態度에依하여 發生한것을알고 잇스므로 至今엔從來同樣의 外交手段은 쓰지못할것이라고 보고잇다 그때문에 現地英國民側은 日本側現地要求를 全面的으로容認치 안코서는 到底히 日本側이滿足치안흘것이고 英國側으로서도 此際어느程度까지 自國의 體面만서면 日本側要求를 容認하여 脫却코자하는 機運이 濃厚하다 今次 東京交涉에對하여는 從來取해오든態度를 一擲 할것이라는 意見이有力하다

斷乎根本的으로解決

今日午後京城通過田中領事談

天津英國租界問題는 近日中에 東京에서 日英兩當局者間에서外交交涉이 열리기로되엇는데 外務省의命令을바다 이交涉會議에 參席하기爲하여 天津日本總領事館 田中彦藏領事는 三十日 午後二時 京城驛通過 十列車로南行하엿는데 同領事는 車中까지往訪한記者에게 天津英租界의近況其他에對하여 簡短히 다음과가튼 이야기를 하엿다

지난 十四日에 英租界封鎖를 斷行한 以來로는 한時間에 겨우 十人가량바게通行하지 못하고있는 形便이어서 매우쓸쓸한 光景이다 病者를먹여야 하겟다고 人道上問題를드러 野菜를드러보내달라고 我方에 哀願한일도 數次잇섯스나 이미 그들을 膺懲하기爲하여 斷行한 處置인 以上 그러한要求를 絕對로 드러줄수업는 일이다 現地軍當局은 자못 强硬한態度로잇스며 居留民의態度도 매우堅固하나 支那人들의態度는 鮮明하지안타 現地軍當局과는 아직 아모交涉이 잇슬일도업고 언제든지 저편에서 머리를 숙이고서 日本側의要求를全部드러준다면封鎖를 그만두게될것이다

英租界에서는 法幣와 聯銀券두가지가 流通되고잇는데 法幣는 漸漸적어진 模樣現銀 은隱 逐艦으로써 香港으로 실어보내는데 對하여는좋은方便에서는 어떠케할方策이업다 아프로 어떠케 解決 될는지 나로서 시방 무어이라고 말할수 업고 다만 東京에서 外交交涉如何에따라서 解決될터인데 이번만은합부로軟弱한態度는보이지안코 끗까지 强硬한態度로나아가서 根本的으로 解決하여야 될줄로안다 朝鮮內의排英熱誠과 激勵에對하여 現地當局은 매우 感謝하고잇다

(寫眞은 京城通過의田中領事)

英集團外交의破綻

歸京後本省에 現地狀況을 詳細報告하여 會談할 作定이다 現地外人側意向은 獨逸 伊太利가 我態度를 支持하고 잇는바 特히 注目되는것은佛國現地當局의 親日態度로 이는英國集團外交의 破綻을말하고잇는 證左이다

"新侵略行爲勃發時 即時武力으로阻止"

英外相對獨問題中心重大演說

【倫敦二十九日發同盟】할리딱스外相은 二十九日午後 차탐하우스에서의 外交協會 晩餐會에臨하여 對獨問題를 中心으로 重大外交演說을하엿다 할리딱스外相은 먼저『萬若今日國際間에法과 秩序가脅威되는時에는 英國은그防衛를爲하여武器를들고서지안흐면안된다』라고冒頭하고更히 今後새로운 侵略이잇는時는英國은 때를옴기지안코 그國力全部를 侵略阻止의 誓約實行에動員시킬것이다 라고 强調한다음 할리딱스外相은 獨逸의政策을 批判하고 獨逸은 至今自進하여 招來한孤立主義의 立場에빠지고잇다라고말하고 獨逸이他國과 協調政策을取하기만하면 問題는 自然解決될것이다라고述하고 最後로英國外交方針으로서

一、武力의排擊

一、世界平和促進을爲하여各國의欲求를認定하는것

第二點을말하여 外交交涉에依한 各國懸案의 解決을 慫慂하엿다

英外相演說은 獨에對한警告

【倫敦二十九日發同盟】할리딱스外相이 二十九日夜外交協會에서 行한 演說은 단치히를 둘러싸고形勢險惡한報가 頻頻한때에獨逸에對한 英國政府의 警告라고 보인다 倫敦政界는 이演說을사못重大視하고잇서 할리딱스外相은 二十九日午後 단치히問題 惡化의報에 첸벌린首相과도 急速協議를한後 이演說을한模樣인데 英國政府는 獨逸에對하여 英國은如何한 새로운侵略에 對하여도 即時武器를들고설 準備가잇고 어데따라도리어 波蘭의干涉을侵略으로 取扱하려는 手段에나오지나안흘가하는 說도잇는데 단치히를 圍繞하는 形勢가 最近數日來急激히 惡化한것은 틀림업고 이사이에 處하여 英國政府는 歷次獨逸에 對하여 直接牽制工作을 試하는同時에 一方英蘇交涉을 急히하고 更히波蘭과의 經濟交涉을 促進시켜서對獨包圍陣의 强化를 圖할것이라고보인다 그리고 二十九日夜할리딱스外相의 演說은 各國語로 飜譯되어 諸外國에도放送되엇다

事變目的達成에置重

明年度豫算案을大藏省서討議 七月四日閣議에附議

【東京電話同盟】事變下第四年度의 戰時財政에 即應할 明年度豫算編成方針에 對하여는 二十九日大藏省에서 省議를 開催하고 主計局原案에基하여 討議한結果 石渡藏相以下 各局長으로부터 各省意見을 聞取하엿스므로 三十日閣議에 附議決定을 延期하여 來四日閣議에 附議하려고 立案을 進行시키기로되엇다 그런데 明年度豫算編成方針은 그眼目을 오끼지 事變目的達成과 東亞新秩序建設에두고 所謂 各省經費의 總花主義를 絕對로排擊하고 戰時下의 緊急經費를 中心으로하는重點主義로써 臨할方針인데 特히物動計劃及物價政策의 一體化에 對하여는 銳意努力、傾注할方針이다 그리고 各經費에關한編成上特히 留意되어잇는要點은 左와如하다

一、新規經費는 國防充實生産力擴充、貿易振興의 諸經費에重點을둘것

一、既定經費에對하여도 補助費 [illegible]等에 關하여는 時勢에 即應하여 再檢討할것

一、既定經費를節約하여 이를新規[illegible]에充當하도록研究할것

一、各省으로하여금 物資需要調查(品目은 鐵、石油其他約廿二品目)를 提出케하여 物資需[illegible] 豫算編成에主力을傾注할것 各省官吏의 增員은 原則으로 承認치안코(委員會其他의人員에 對하여도 고節約을圖)할것

一、各省의 豫算要求書提出期日은 一般會計에對하여는 八月十日限으로하고 特別會計에對하여는 八月二十日限으로하여 右期限의 勵行을 嚴守케할것

定例閣議

【東京電話同盟】三十日 定例閣議는 午前十時十五分開會 荒木文相을除하고 各閣僚出席 먼저石渡藏相으로부터 貿易은 依然好調며 輸出도 [illegible]하여 增加되고잇는旨의貿易狀況을 報告說明하바 이에關하여 閣僚間에 意見交換이잇섯다 그리고 藏相은 次回閣議(四日)의 明年度豫算編成方針을 附議決定할旨 諒解를求하고 最後로 八田商相으로부터 新聞用紙制限에關하여 報告한後 午前十一時五十分 散會하엿다

朝鮮人移民國策

總督府委員會에提示

總督府移民委員會는 三十日午前九時부터 第三會議室에서 開催하고 委員長大野政務總監以下委員幹事(各局長關係課長事務官)가出席한 가운데 三、四兩日東京에서열리는 滿洲開拓日滿懇談會에 附議할 朝鮮人國策移民案에 對하여 外務部宋、吉瀰兩事務官으로부터 說明이잇고 同十一時散會하엿는데 이國策的 朝鮮人移民은 日、滿一體의 基本案은 朝鮮人移民을 日滿兩國의 國策에 依하여 實施하는것이點을 明確히하여

一、集團 集合開拓民의 比率을 定하고 即時 決定하여두는것은運用上適當치못하므로 當分間은 明示하지안는다

二、集團移民에 主力을 傾注하고 集合移民은 附隨的으로하는데 그數字는 明示하지안는다

三、行政、經濟機構에 關하여는 總督府意見에基하여 考慮하되 劃一的으로 하는것을 避하는等으로 아직 移民의 年次計畫等에對하여는 具體案이 成立되지 못하엿스므로 具體案에 對하여는 今後、朝鮮、滿洲兩當局間에서 協議決定할것으로 되엇다 그리고 同委員會에서 鮮拓及 滿拓의 合併問題에 對하여 相當히 論議가 잇슨 模樣으로 原案의 決定도 보게되지 못하엿다

移民審議會에 大野總監渡東出席?

오는三、四兩日東京에서 開催될 滿洲開拓日滿懇談會에는 朝鮮側으로부터 松澤外務部長、二宮鮮拓總裁、木村、渡邊兩理事가 出席하기로되엇는데 이에繼續하여 七月十七、八兩日에는 臨時滿洲移民審議會가 開催되어 前記懇談會의 國策基本案을 附議決定할것이므로 朝鮮으로서도重要한意義를가지고잇는바 이審議會에는 特히大野政務總監의 出席을 要請하기로될것이고 大野總監은 政務形便을보아 來月中旬頃渡東할模樣이다

日本人과提携 開發에努力하라

케손比島大統領演說

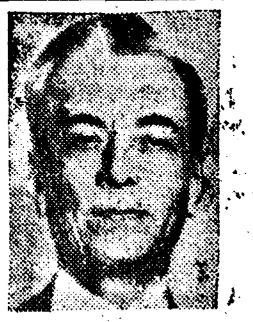

【다바오二十九日發同盟】케손比島大統領은 二十七日 마스라에서 다바오로 來遊하엿던바 二十八日 市內의 大廣場에서 雲集하는 다바오市民아페서 一場의演說을試하여 日本人과 어디까지 互相提携하여 比島開發에 努力하여 共存共榮의實을나타내겟다고 左와如히 力說하엿다 米國의 알려산日 共和黨下院職員은 余가 日本人의 土地不法獲得을 默認하고잇다고誹謗하고잇다 元來日本人의 入耕은 米國統治下에서 行해진것을 余가 이를繼承한데不過하다 새삼스레 어찌할수도업는일이다 歷代의 米國爲政者는 모두日本人의入國을 獎勵하엿다 그리고日本人의 土地不法獲得은 누가시켯느냐하면 그것은 比島官憲이다 日本人의 耕地現在面積은 四萬五千町步에 不過한다 百萬町步의 다바오全耕地에서보면 僅少한 것이다 日本人의 發展은比島의 威脅되는것은 斷然코아니다 日本人은 農業에關하여는 科學的으로 研究하여 經營하고 잇서 比島人을 啓發해주엇다 近年隆盛하게된 라미麻의 栽培는 日本人의새로운 着眼點이엇다 따라서 諸君은日本人을 排斥하지말고 어디까지 互相提携하여 共存共榮의 實을擧하기를希望한다

(寫眞은 케손比大統領)

王委員長祝辭

[illegible] 北京東城間의 有線 [illegible] 開通되어 새로閣下에게 [illegible] 世界에 比類가업는 本電話의 [illegible] 重要한 [illegible] 産業과 文化에 有益 [illegible] 이에依하여 中國朝鮮間의 緊密한關係는 一層그度를 加할것으로생각하고 同慶하여마지안는바이다 [illegible] 東亞新秩序建設途上의 我 [illegible] 日、滿、支 [illegible] 의 進展에 關하기를 念願하 [illegible] 鬪을 支援하기를 切望하여마지안는다

人事·集會

◀南總督氏(平壤[illegible]校長) 人事次卅日來社

◀李仁穆氏(馬山[illegible]校長)同上

◀金吉昌氏(釜山港西敎會敎師)同上

◀金在鎭氏(京城商工協會[illegible]) 新任人事次來社

◀沼正治氏(日本卓球協會理事) 同上

◀宇佐川知義氏(日本卓球協會[illegible]) 次 入京人事次卅日來社

◀古市進氏(黃海道內務部長)新任人事次三十日來社 今日午前八時十五分 京城驛發列車로赴任

孝宮、順宮兩內親王殿下

吳竹寮에御歸還

【東京電話同盟】孝宮、順宮兩內親王殿下께서는 百日咳도 御全快되시어 沼津御用邸로부터 御歸京後 皇居離宮에서 餘後를御養生中이시던바 今回御回復되시어 스스로 三十日午前十時 藤井御養育掛長以下를 거느리시고 同離宮御發、四個月만에 吳竹寮에 御歸還하섯다 照宮殿下와 으래간만에 御對面하신後 大宮으로 入하사 天皇皇后兩陛下와 御對面 御全快의 御人事를 言上하시엇다

竹田宮殿下 御參內

【東京電話同盟】北支方面에서赫赫한 御武勳을 세우시고 滿一年만에 二十九日 御歸還하신 竹田宮殿下께서는 三十日 午前十時 御參內, 天皇, 皇后兩陛下와 御對面 御歸還人事의 말슴을 言上하시고 同十時五十分 御退下하섯다 그리고 午後二時半 大宮御所에 皇太后陛下께도 御同樣御人事를 하섯다

滿蒙國境空中戰畫報

上은 國境을侵犯한 蘇蒙敵機를 擊墜하여 歷史的戰果를거둔 陸軍航空隊勇士 下는 解體되어 歸還된奇蹟的인齋藤機

단치히問題緊迫化

獨義勇軍陸續進入

—市民에겐防毒面을配給— 佛紙報道

【巴里二十九日發同盟】二十九日巴里各紙는 俄然險惡化한 단치히를圍繞 獨逸、波蘭間의 空氣가緊張된데 關하여 各種센세이슌한風評을 揭載하고잇다 即단치히市內에서는 一般市民에게까스마스크가 配給되어잇다 또는단치히로 獨逸義勇軍이 續續들어가고잇다 또는 貯藏用으로 多數의家畜이屠殺되엇다 或은武器彈藥類多數가 단치히에 急送되엇다 또는단치히에서는 馬匹이 全部徵發되엇다는等을 報道하는 一方어바스 通信社伯林來電은단치히危機와서로 呼應하여 獨逸國防軍의準備가 進行되고잇는旨를左와如히 報道하고잇다 伯林에서流行되는 風評에依하면 獨逸國防軍將校多數는 七月末休暇를取消當하고 또目下召集中의補充兵은 習慣이면 八月末로除隊할 것이나 今年은 九月末까지 歸休시키지안키로되엇다고한다 그리고 巴里各紙는 以上各種風評과 同時에 佛國은 새로운 侵略行爲에對하여 단치히에의 侵略은斷然許容할수업다는 決意를 굿게 力說하고잇다

獨、六十萬豫備兵召集

波蘭、단市周圍에防寨를構築

【巴里廿九日發同盟】巴里政界에서는 단치히情勢險惡化에 神經을 날카롭게하고잇는바 二十九日外務省官邊側에서 信憑할情報로서 發表하는바에依하면 獨逸은 단치히市에서의 나치스黨의活潑한活動과 並行하여 最近約六十萬人의 豫備兵을召集하엿다고한다 단치히의空氣는 至今即時危險하다고는 할수업스나極히 不吉한것을품고잇는模樣이다

【와르소二十九日發同盟】단치히空氣險惡化에따라 波蘭政府는 二十八、九兩日에걸쳐 그디니아市와 단치히市사이에 戰車隊 其他强力한防寨를 構築하고잇고 또단치히自由市를 둘러싼 地帶一帶에도 同樣의强力한防寨를 構築하려고하고잇다 와르소市에到着한 情報에依하면 단치히市內에는 二十七日夜中에獨逸人義勇兵四千名이 多數에分乘하여 東普魯西로부터 到着하여 단치히市內는 至今어듸를 義勇兵으로 充滿되어잇다 更히繼續하여 義勇兵은 續續集結中이라한다 一方 波蘭側에서는 水雷艇多數 潛水艇二隻 其他小艦艇多數等 波蘭海軍의거의 全部를그디니아港에 集結시켜 萬一에備하고잇다

京城北京電話開通日에 總督、王委員長祝辭

北支와朝鮮間의 國際電話는七月一日 正式開通을압두고三十日午前 十時半부터 京城은 中央電話局과 北京은 北京電話總局에서 各히 開通式을 擧行함에 京城—北京間 海陸萬里의 歷史的第一聲은 京城의南總督과 北京의 中華民國臨時政府行政委員長王克敏氏와의對話로 開通되엇다 兩巨人은 面前에서로 懇切한祝辭를 交歡하엿는데 開通式은 大盛況으로 畢하엿다

南總督祝辭

王委員長閣下 京城、北京間通話開通의 機會에 먼저 閣下가 東亞新秩序建設을爲하여 日夜盡瘁하는努力에對하여 衷心으로敬意를表할수잇는것은 余의欣幸으로여기는바이다 東洋은 東洋人의손으로 永遠의安定을 企圖하여서 世界平和의顯現에 寄與하려고하는 今次聖戰에對하여 日、滿、支가 互助連繫하여 敢然하고 目的의遂行에 邁進함이 必要가잇슴은 賢明한閣下가 일찌기 잘아는바이다 我朝鮮은 그地理的關係에있어서 聖業達成上重要한 使命을擔當하고잇스므로 나는 鮮內官民과함께 今後益益貴我

新將軍廟爆擊時

外蒙機瓦斯彈使用

【하이랄卅日發同盟】去廿三日夜半부터 廿四日未明에亘하여 新將軍廟附近에 外蒙機가 猛烈한 爆擊을加하엿는데 敵은 爆擊에 際하여 一時性瓦斯를 投射한事實이 判明되엇다 이에對하여 我方은 應酬치안코 外蒙蘇聯機今後의 態度如何를 嚴重監視中인데 外蒙側에서 瓦斯彈을使用함과가튼 天人이不許할 暴虐無道한짓을反復할時는 我方에서도 覺悟가잇다하여 매우憤慨하고잇다

蘇聯空軍慘敗로 外蒙內反蘇叛亂

【海拉爾卅日發同盟】蘇聯外蒙空軍의 慘敗는 그 翻壓下에 抑悒한 外蒙國內의 政情人心에 絕大한 衝擊을주어 各處에 反蘇思想이 擡頭하고 反革命分子가 蜂起하여 叛亂勃發의 徵兆를 나타내고잇다 即, 確實한 報道에 依하면 탐스크 西南方 아랄한가야, 아이마크, 天세라릿크 附近에서 一千의 反革命分子가 蜂起하여 同地의 黨政府機關을 襲擊하고 更히重要建物을 占據하여 反抗의 氣勢를 노피고잇스므로 外蒙黨政府는 그鎭撫에 熱中하고잇다고한다

閩江河口附近爆擊

【香港卅日發同盟】福州中央通信社電에 依하면 我海軍航空隊는 昨日(廿九日)에도 數回閩江河口附近의 支那軍事施設을 爆擊하엿는데 그中〇機는 福州上空에 나타나서 西門附近의 軍事施設을 爆破시켯다

第三國權益折衝도 大概順調로進捗

【汕頭二十九日發同盟】專東派遣軍報道部二十九日午後四時發表 軍은 汕頭占領以來 今次作戰에 際하여 適切한手段을 講究하여 海軍과協力下에 [illegible] 國外交通路를 完全히遮斷하며 諸外國民存權益과의折衝도 大概順調로進捗 〇〇을 除한 諸外國은 我國의 意旨를 率直히 諒解하여 作戰效果는 着着進展되고잇다

大藏公望男 七月十四日來京

貴族院議員 大藏公望男은 渡滿途中 오는七月十四日 아까즈키로來京 南總督과 會見한後 總督府에서『蘇聯의現狀』이라고題하고 講演을하고 同日發(時刻未定)北行할豫定이다

八面鋒

昨年度 各銀行 純益率을 보면 大邱商工의 二割四分一厘를 首位로、

◇ 貯銀의 一割八分 殖銀의 一割五分 鮮銀의 九分二厘 商銀의 七分九厘 東銀의 七分六厘가 順序。

◇ 그러나 實際配當은 殖銀의 九分、貯銀 八分이 高位。

◇ 大資本을 가진 會社의 高率配當을 맛는 株主는 어떤 時에 무엇에 쓰나?

◇ 會社나 其他法人엔 配當制限도 잇지만 農業 其他個人經營의 利益은 무엇으로 制限하나?

◇ 一時 所得稅의 만흔것을 譯하여 法人으로、 맨들어던 資本家들、 이제는 農業、 鑛業其他의 이름으로 個人經營이 顯著히 增大。

◇ 國民服을 입고다니며 私生活은 隱居로、 奢侈하는者、 巧妙히 脫稅하는者、 買占、 賣惜、 暴利를 [illegible] 者에게 [illegible] 必要。

暑さもわすれる 林檎シャンパン ポンパンの旨さ

더위흐어저버리는 폰판의맛조흠

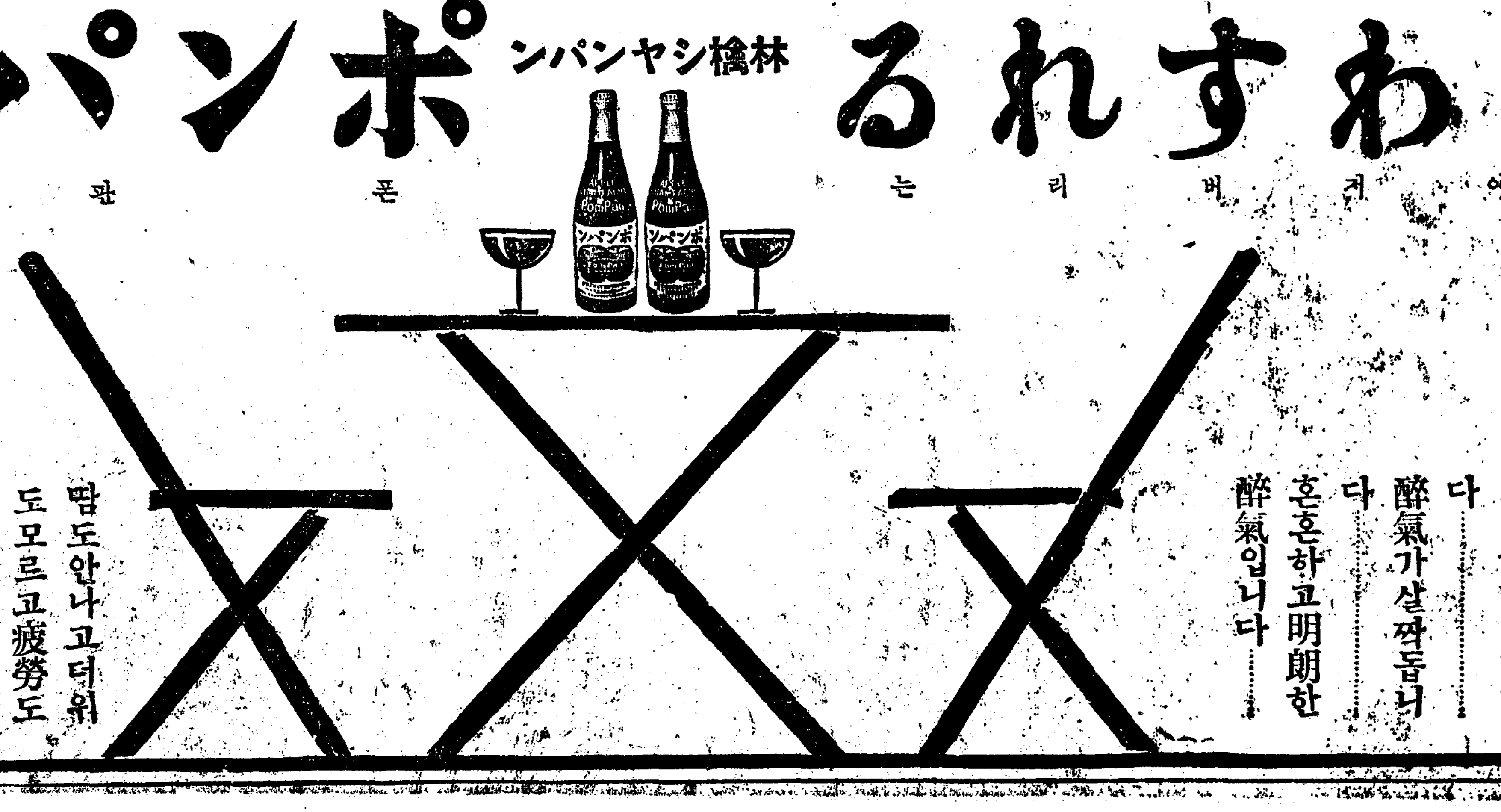

컵에따르면…… 푸시시하고泡沫이올라옵니다…… 보기에도淸凉합니다 주—ㄱ!드리키면 속이쑥풀리는듯 시언한맛이납니다…… 醉氣가살짝돕니다…… 혼혼하고明朗한 醉氣입니다…… 땀도안나고더위도모르고疲勞도 풀려서…… 참으로比할데업는조흔氣分이됩니다…… 林檎으로釀造한 샴판—ポンパン 이아니면맛볼수업는훌륭한境地입니다…… 그리고榮養豐富 體力增進에著効가잇습니다……

〔ポンパン은恒常차게해서잡숩쇼〕

夜間中學校遂實現
明年부터大量設置
于先、五個都市에 每年增設할方針
將來는全朝鮮에普及

매년정조선진지가 떠들석하게 야단인 입학난(入學難)은 해마다 그심각한정도가 더욱 노파가중에도 특히 중등학교입학난이 더욱 심하여 총독부학무국에서는 초등교육 확충계획과 박자를마추워 중등교육도확충하고자 여러가지로 고심하엿스나 예산기타 여러가지난관의 사정이 가루걸려서 용이히 그대형을 세우지못하고 매년 예산이허락하는대로 약간의 중등학교를 신설하며 학급을 증설하여 일부의 완화에 노력하여 오는현상인데 아무리하여도 이현상대로 계속하면 당분간 중등학교입학난 해결은 도저히 기대하기어려운형세이므로 명년도부터 야간중학을 대량으로 신설하기로되엿다

이제그내용의대개를드러보면 야간중학은 전조선각중학교 또는 오년제상업학교에 설치하는것을 원측으로하여 우선명년도에 근로자(勤勞者)가 제일만흔 오개도시에 설치하기로되엿다 이와가치 근로자가 제일만흔 도시에 야간중학을먼저 설치하는것은 직업관계로 주간시간을이용할도리가업고 오직야간 시간만 이용할수잇는 중학입학지망자를 위하여 먼저교육의길을 열어주자는것이다 이에대한예산은 교사신축, 설비기타임시비가 필요치아니하므로 오직경상비뿐인데 경상비인건비 기타를합하여한학급에 매년삼천삼백원가량을요하게된다 조선에서 야간중학은이것이 처음으로 조선교육사상史上을 장식하는것으로 매년그신설과 학급증설을 전진적으로늘려서 장래는 전조선각도시에전면적으로 보급케할방침인데 명년도신설할도시는 경성(京城)평양(平壤)부산(釜山)함흥(咸興)신의주(新義州)등 다섯곳을후보지로에정하엿다

勤勞層을爲해 열리는길이다
學務局柏木事務官談

이에대하여 총독부학무국백목사무관(柏木事務官)은 당면과가치말한다

명년부터는 야간중학을 설치하기로하엿다 그러데 아무리 입학난이 심한이때라도 주간중학에 입학못한 사람을 다 수용하기위하여 야간중학을설치하려면 한이업스므로 우선 주간시간을 이용할수업는 근로자들이 제일만흔 각수요도시에 설치하여 야간시간밧게 업는 근로자에게 교육의 길을 열어주도록하고 그다음 점차적으로 전조선각도시에 설치하여 입학난완화에 중요한역할을하도록할 방침이다 야간중학은 임시비가필요치안코 경상비가 훨신적게드는고로주간중학보다 예산관계상 다소 수월한점이 잇기는하나 경상비가 한학급에 주간중학의오분의삼이 들게되므로 역시상당한 예산을 요하게된다

愼航空事業社 飛機一臺增設

신항공사업사(愼航空事業社)에서는 이번비행기이용의 여객편의를위하여 『포커』식『수-퍼·유니버살』형 사백륙십마력 팔인승비행기한대를구입하여 이십구일박(朴)비행사가 동경으로부터 공수하여왓다 이비행기는경성광주(光州)정기항공에 사용하는외에 어군탐사(魚群探査)등산업비행으로 활동하며 도금강산탐승에도 이용할터인데 종전보다 요금도차저 일인당삼십원이라고한다

百花競艶 赴戰高原
하이커들에게손짓한다!

함남명승 부전고원(赴戰高原)은 작년수해로해서 부전, 장진(長津)양산(兩山)사이의 유람자동차도로가 파괴되엿스므로 금년은 휴유운전을중지하고 부전산장, 장진산장간 왕복만운전하기로하엿는데 요즘은 바로이곳서는 다른곳에서는 좀체로 볼수업는 가지각색의 고산식물들은 아름다투어 진기한 각기진기스런 꼿들을 마음껏자랑하고잇서 여름철 등산객을부르고잇다

北鮮·白茂兩線 復舊

지난 이십오일 부터 수해로 불통중이던 북선철도 아오지(阿吾地)웅기(雄基)사이는 삼십일에 복구되어 열차가 종래대로 통하게되엇다 또 백무선(白茂線)상단(上端)천수(天水)사이도 이십구일 오후 네시에 복구되어 평소대로개통되엇다

改善되는警官待遇
巡査들의月給을一圓式올린다

박봉의 순사월급이 올랏다— 모든물가는자꾸올라가도 월급이 따라오르지안허 순사의 생활은 크게 곤난하여 전직하는 사람이 적지아니하엿섯는데 이를 조금이라도 유택잇게하고자 경기도에서는 삼십일에 부로 도내순사 이천사백명에대하여 『이원』의 증봉을 발표하엿다

不正고무商 鍾路署取調

부정고무신장사가 또잡혓다—

부내종로이정목 고무신도산매상 김정덕(金鼎德)(?)이는 고무신갑이 작년이월부터 최고판매가격이 정하게되어잇슴에도불구하고 지난삼월경부터 오월말까지에 고무신 삼천오백구십구켜레를 규정이상의가격을받고 팔아 오백원에가까운 불당이익을어든사실이 종로서경제계에 탐지되어 수일전부터 취조를밧고잇던중 사실이 명백해졋스므로 삼십일 조선물품판매가격취체규측위반의 죄명으로 경성지방법원검사국에 송국되엿다

애숭이窃盜들

인천부창영정(仁川府昌榮町)일백일번지에사는 무직 김만춘(金萬春)(?)과 주소부정인 한광오(韓光吾)(?)이재순(李在順)(?)이는 서로짜고 지난오월중순 김야정구십오번지청산(靑山)의집에서 철봉세개를훔친것을비롯하여 날마다 도적질로 세월을보내다가 이십구일 용산서에 붓들려서엄중한취조를밧는중이다

工場地帶의不良排水로
都市保健에大影響
淨化設備와取締要望

부평(富平)평양을 중심으로한 경인(京仁)일대를 비롯하여 나진(羅津)다사도(多獅島)등 대공업지대가 속속 나타나서 바야흐로 조선에 일대중공업이 발흥하려는 이때에 공장배수(工場排水)처리문제는 그공업도시의 보건위생상 여간 중대한것이아니므로 경성부위생과에서는 작년부터 공업지대 영등포(永登浦)의 각공장에대하여 전국수도협회에서 협정한 표준적 하수(下水)시험법에따라 엄밀조사시험을 하여오던바 최근겨우 그결과가 나타낫는데 취기(臭氣)부유물(浮遊物)등 여덟가지 표준조건에 드러맛는것이 한공장도업다는 놀라운사실이 판명되어 방금총독부에서 일대중공업발흥책으로 진행하고잇는 전조선공업입지계획(工業立地計劃)에 크나큰파제를 던지고잇다 즉경성부위생과 위생시험실에서는 최도원(崔道元)기사가파장지도미테영등포의주요공장 십칠개소의 배수를 전국수도협회의 표준시험법으로써 조사한결과 여덟가지표준조건중 부유물은 모두표준보다 수십배씩나쁘고 심한공장은 표준의 사십삼배나 나쁘서 경성에서도 제일나쁘다는청계천(淸溪川)보다 이백륙십구배나 나쁜것이 판명되엇다 그다음 산소포화율(酸素飽和率)도심한것은 표준보다 어십배나 나쁘고 청계천보다 오십배나나쁘며 세째로 산소흡수량(酸素吸收量)에 잇서서도 심한것은 표준의십팔배, 청계천의십삼배나 나빠서 여덟가지 조건이모두 합하여서나쁘다 그리고 전공장중에 표준조건에 합격되는곳은 하나도 업는사실이 판명되엇다

이와가치 공장배수가 불량한것은 그공장도시뿐만아니라 영등포를말하면 한강의 물을더러펴서 종내는 다른곳에까지 악영향이 미치는 중대한것으로 그정화(淨化)설비와 법적취체가 크게요망되는터이다

咸興 舌禍事件公判
一年懲役求刑、七月三日判決

【咸南支社發電】신태익(申泰益)변호사의 설화사건공판은 삼십일오전구시이십분부터 함흥지방법원에서 패전(稗田)판사담임 향천(香川)검사간여아래 공개금지가운데 개정되어 오후한시이십분까지에 사실심리를마치고 향천검사로부터는 징역일년의 구형이잇섯다 판결은 칠월삼일에 언도되리라고한다

大金을가진 殊常한손님

지난사월이십일일 개성(開城)서원이 개풍군중서면도성리(開豊郡中西面土城里)음식점 김봉히(金奉姬)방에서 술을먹고잇는 자칭 경남부산(釜山)출생 민차수(閔[illegible])라는 거동이수상한 손님한명을 체포한후 몸을뒤저보앗더니 회중에 보기와는 어울리지안케 현금 이천삼백오십원이라는 큰돈을 지니고잇기에 출처를 추궁하엿스나 종시바루대지안허 이래 계속추궁중 수일전에 이르러 지난삼월중순일밤 충남천안군성환(天安郡成歡)석유조합 금고를부시고 그속에든돈사천삼백삼십일원칠십전을 훔처간 도적미 흉사한점이만허 이십구일 경기도형사과에서는 천안서에 수배를하엿다

녀마장사들窃盜團
十二名中에五名逮捕

녀마장사들로 조직된십이인조대절도단이 동대문서에잡혓다—

이들은 충남예산(禮山)출생으로 주소부정인 김창거(金昌巨)(?)를단장으로한 녀마장사들끼리서만조직한 색다른절도단으로서 나제는 단원전부가 흐터저서 녀마를 모으는척하고 도적할장소를 용의주도하게조사한후 밤이면 침입하여 물건과 돈을훔처서는 노나먹어오던것이다

작년팔월이십칠일 새벽 세시부내 마장정(馬場町)칠백팔번지 미곡상 고영근(高英根)의집에유리창을뜻고 들어가서 현금오십원는 손금고를 절취해온것을비롯해서 카페-『마루비루』삼정(三井)물산 기타 시내각처에서 현재 자백한것만 하더라도 구십팔건, 사천여원에 달한다

이십칠일 아침 다섯시경 황금정(黃金町)일정목 카페-은송정(銀松亭)뒷골목에서 일당이 모여서 전날밤 도적한 물건과 돈을 나누다가 동대문서원에게 틀켜서 열두명중 세명만은 노치고 남은아홉명이 모두잡혓다

早大蹴球招聘戰前記 ②
延專現役만으로 宿敵에게挑戰!
早大"스피릿"의猛威

今年度全日本蹴球界의覇者 [illegible] 에게 뜻하지아니한 低調를보이면서도 全延專이 끝갓을稱하기는 慶應과同數인 十二回이엇스나 絶好한찬스를노치고 四對零으로 敗北하엿섯다 여기서延專의敗因을찻는다면 六年間의蹴球生活을할수잇는 大學팀에對하여專門校는 三年間이란데서 弱味가잇고 今春에中學을나온 新進을 [illegible] 제아무리 [illegible] 바다다고하나 短期間이라 [illegible] 그러하엿슬것이다 그리고慶應에는 [illegible] 의轉名을바든 [illegible] 이한點도 許하지안헛는데 [illegible] 慶應파伯仲한力量을가진 昨年의覇者早大와延專의一戰이야말로 興味를이끌고잇는데 全延專은 비록昨年全日本選手權大會 第一回戰에서早大와二對二同點으로 [illegible] 하엿고 今年亦是全 [illegible] 早大

[illegible] 本家아닌 [illegible] 京城 [illegible] 의現役陣에 지난十九日에 對하야 七對三으로 [illegible] 하여 [illegible] 니 延專은 [illegible] 大로 [illegible] 人技術보다도 [illegible] 力과 [illegible] 名이一團이되어 [illegible] 하여 攻防 [illegible] 데잇다 早大GK不破君(?) 選手)의妙技와 CH의 [illegible] 末岡君은 早大守備陣의 中心이되어잇스며 [illegible] 인업』에川本、加茂兩君을 追加할모양인데 어는 [illegible] 不足으로립 읏에影響이 밋지안흘가한다 早大의W型포-메이순에잇서서 가장重要한 役割을하고잇는 裵宗鎬君의 存在도크다아니할수업다

延專은 바야흐로 B [illegible] 포-메이순을 [illegible] 에잇슴으로 [illegible] 력을 [illegible] 도의 [illegible] FW [illegible] 을 보이고잇스니 早大守備陣을 [illegible] 하다 [illegible] 컨대 延專은 [illegible] 을 [illegible] 하고 [illegible] 인 만치 게임에 熱中하여 [illegible] 만을 警戒한다면 [illegible] 을이 [illegible] 는지도 모른다 [illegible] 자못 [illegible] 하여 [illegible] 키 어렵다 延專의 [illegible] 멤버-는 다음과갓다 (續)【寫眞說明】

◇延專의陣容

GK李 [illegible]、RF朴明三、LF [illegible]、RH朴雨喆、文 [illegible]、CH朴利錫、LH李容一、RW姜國世、RI姜道熙、CF [illegible] 永 [illegible]、安 [illegible] 秀、LI宋昌 [illegible]、LW [illegible]

蹴球代表 卅二名選拔

大日本蹴球協會에서는 例年과가치 昭和十四年—十五年의 日本代表選手候補者三十二名을 發表하엿는데 朝鮮出身은 十名으로 오는九月一日부터 新京에서 열리는 日滿華競技에는 十七名을 選拔할터이다 日本代表候補는 八月六日부터 十八日까지東京에서 合同練習이 잇슬터이다

候補選手 GK(三名)不破(早大)津田(慶應)岡本(京大出)▲HB、FB(十四名) 菊池(東大出)大山(東大)加藤(慶應)朴錫圭(普專出)金容植(同)李裕瀅(延專出)末岡(早大) 高島(慶應)笠原(同)關內大(普專現)田邊(?)中島(明治)玄孝燮(普專出) 朴利錫(延專現)▲FW(十五名) 金成玕(延專出)篠原(慶應)播磨(同)直木(東大)阿部(東大出)二宮(慶應)高橋(早大)川本(早大出)小畑(慶應)澁澤(早大) 金容守(咸興)加茂(早大出)鞏 [illegible](延專出) 裵宗鎬(早大)小野(京大出)

自轉車對抗 役員會를開催

朝鮮自轉車競技聯盟主催와 本社後援의 全日本學生 自轉車選拔軍招聘競技大會는 明七月一日午後二時부터 京城運動場에서擧行할터인데 이날의競技進行과밋審判問題를 討議코저 今三十日午後五時三十分부터 黃金町百合園에서 同大會役員會를 열기로되엿다

여보세요、北京입니까?
今日·朝鮮과北支의歷史的電話開通式
南總督과王克敏氏、말의交驩

북지전화개통식광경……(오늘 중앙전화국에서)

……『여보시오 북경입니까 여기는 경성입니다』『네 북경입니다』……경성(京城)영등포(永登浦)인천(仁川)평양(平壤)과 천진(天津)북경(北京)당고(塘沽)사이의 조선북지간의 전화가 드디어 칠월일일부터 개통됨에 따라 조선에서는 삼십일오전열시반부터 경성중앙 전화국에서 남(南)총독 대야(大野)정무총감 북야(北野)조신국장 산전(山田)체신국장 감지(甘蔗)경기도지사 고교(高橋)경성부윤과 전천(田川)경성상공회의소부회두등관민다수가 참석한가운데 개통식이 거행되엇다 식은수원(水元)경성전화국장 사회아래 우선산전(山田)체신국장이

조선 북지간의 전화개통은 장차의 경제관계를 보다 더 긴밀하게 할것으로 남총독의 북지와 조선이 긴밀한 연락을 하여야 한다는 중대방침의 일단이 실현된것으로 경하하여 마지안는다

는 식사를 맛마친 다음 남(南)총독과 왕극민(王克敏)북지 임시정부 행정원장을 비롯하여 양지 요로자의 전화교환이 시작되엇다

먼저 남총독이 중앙에 설비해둔 전화하는 자리에가안ㅅ자 일반참렬자도 다함께 각각 자리아메 하나씩 노혀잇는 장방의 전화가 들리는 수화기를들고 귀를 기우렷다

『여보시요! 북경입니까? 여기는 경성중앙전화국 개통식장입니다』

『네북경입니다 북경전화국개통식장입니다』라는 경성과북경의 꽃다운목소리가 똑똑히 들렷다 이러케 양지의준비가끗나자 남총독과 왕위원장이 해류일천유백『킬로』의 전파를 통하여 교환하는 역사적 제일성이 시작되엇다 남총독이

『경성, 북경통화개통의기회에우선 각하가 동아신질서 건설을위하여 노력을다하는데 대하여 경의를표합니다 동양은 동양인의 손으로 영원히 안정시켜야될것은 이미 현명한 각하가 잘아시는바와갓습니다 지리적 관계로 밀접한 조선은 금후더욱서로 잘련락제휴해가려고합니다』

라는 축사를하고 이를 고목(高木)경성고상정사가 동역을하자 왕위원장은

『원컨대 금후더욱 밀접한우의를 매저 사업경제를 제휴하여 지상건설중에 우리나라를 도아주기를 바랍니다』

라는 답사가 들려왓다

서로인사말이 끗난다음 왕위원장은 다시말을 계속하여

『남총독의 목소래를 직접들어서 매우영광스럽습니다만 얼굴을뵈옵지못해서유감입니다』

라고하매 남총독은

『나도 왕위원장의 목소리를친히듯게되어 여간기쁘지 안습니다 얼굴은 신문지상에서의히 보고잇스므로 시방 그검은 안경쓴얼굴이 벙글벙글하는것갓습니다 그리고 금년새해에 손수지어서 써보내주신 시(詩)는 내방에걸어노코 매일아침 처녀으로 접하고잇는데 새해에 도소주에 얼근이 취하여 천지가 새로히열린듯하다는 그시의뜻은 흥아의희기려 대업이성취될것을 [illegible] 금년을 아주잘 적중시킨것입니다』

『나의시는 조선에서각방면으로원조를해주신데대한 감사를 표하려고 한것입니다 그러케까지말슴해주시니 더욱 감사합니다』

어때 저쪽에서 남총독의목소리를 여페서듯고잇던 〇〇부대장은 반가운마음에 순서도채리지안코 왕위원장의말이 끗나음 인사말을교환한다

그다음 북야(北野)조선군참모장과 〇〇부대장 대야(大野)정무총감과 희다(喜多)흥아원화북연락부장, 고교(高橋)경성부윤과 여(余)북경특별시장, 전천(田川)경성상공회의소부회두와 추(鄒)북경상무회장, 신자도(神子島)맹동신북경총국장과 영목(鈴木)경성지국기자 산전(山田)체신국장과 정상(井上)화북전신전화주식회사총재사이에 서로 축사가교환되어 식의순서를 다맛마칫다 한편전화가설를마친데 관련한남총독은 희다총재를 도불러내서

『말이 한두마디식들려 도한마디합니다 희다(국어발음으로북쪽)는 는 북지에잇고 남총독은 남쪽에잇서 서로연락을 잘합시다 부디동경갈때 올때 조선에 들리고 조선을 빼지마시오』

『네념녀마십시요 안녕히게십시요』

이러케해서 오전열한시 십오분 이역사적 개통식은 끗마치다

東京·北京間도 祝賀通話式

【東京電話同盟】동아통신『벨럼』경성의 대동맥인 일만통화『케-블』에 의하여 내지와북지(北支)와의 말의 연락은 드디어 명칠월일일부터 업무를개시하게되엇는데 이보다먼저 삼십일 아침아홉시반부러 동경과 북경(北京)사이에 축하통화가잇섯다

天氣豫報

오늘밤도 내일도 개엿다흐렷다한다

昨日最高 二七度二
昨日最低 一六度八
今日最低 一八度一
同 正午 二五度三

教壇의反目
料亭에서爆發流血
女商教員間告訴戰

제이세국민을 교육하는 중임을 마튼 학교선생들이 밤늦게까지 술을먹던끄테 유혈의난투를 이르키고 드디어는 고소를제기하여 신성하여야할 교육계에 오점을 찍은 사건이 잇다 부내홍제정(弘濟町)경성여자상업(京城女子商業)에서는 지난이십륙일 경기도녀자중등학교교원 경기대회를 마치고 교원 십수명이 [illegible]간친회를하여이차회를관수정(觀水町)국일관(國一館)에서열어 밤늦게까지 기생을불러고 질탕하게 놀던중 배희선(裵熙宣)교무주임이 다른사람의 웃옷을입고가려고하는것을 방선히(方善熙)교원이 못닙고 이것을 벗기려하자 이선홍(李善洪)교원은교무주임에게 실례의짓을 한다고틀어 방의뺨을갈겨 안경을 부서치어 눈우에 치료두주일을요하는 중상을 입혓다

피해자방은 이선호교원을 걸어 삼십일경성법원(?)대리인으로 동대문경찰서에 고소장을제기하엿는데 어가튼 교육계의불상사가일어난 원인을들으면 전부터 동교안에는 교원간에파벌이잇서 늘 반목하고잇던것이 이날 주석에서 폭발된것으로서 금번만해도 벌서 십여명가까운교원의해직을하는등 세평에 오르내리던터이라

女商教務主任談

요릿집에서 선생간에 놓이지나처 차운 일이 잇습니다 굴세 그런것은아니네 하여간 섭섭한일입니다 그선생들에게 대한처치는 교장선생이 어떠케 생각하는지 모르겟습니다마는 차웅이잇슨후 아직 그두선생은 사표내일도업고 학교에도 안나오고 잇습니다 선생간에 파가잇다든가 그런일은 업습니다

恒例の暑中サービス
冷ビール55均一
明治町一 三星 電本 0865

라디오

第二放送 ▲午後六時三〇分 라디오스켓치 우리들의여름—스켓치部隊 ▲六時五五分 어린이新聞 ▲七時 講演『여름의自然』▲八時 時事解說 朝鮮日報 李健赫 ▲八時三〇分 雅樂—李王職雅樂部로부터中繼 ▲八時五〇分 野談『雪苑』▲九時一五分 京畿歌謠 ▲一〇時一〇分 初步國語講座

第一放送 ▲午後六時(大)齊唱合唱 ▲六時二五分(咸)趣味講演 ▲六時二五分講演(釜山)▲七時三〇分(大)國民歌謠 ▲八時(東)管絃樂(現代日本音樂)▲八時三〇分(東)端唄 ▲八時四〇分(東)浪花節 ▲九時一〇分(東)時事解說

예날말에 북경은 만리길이라면 만리길이라면지 부에가는 길이 만리길이 래서멋천리고 이수를고처서 불렷다든가▲이수가 만리라니 자로 재보앗는지도 의문이겟고 지부에가는길만큼 멀다고생각해왓던것만은 사실이다▲그러케 멀다는 북경을 한자리에안즌채로 기차로도갈수잇고 비행기로도갈수잇게되더니▲이번엔 마주안즌듯이 전화로말을 주고받게된다 옛사람으로서는 설로 놀랄일이아닐수업다▲그러나 알고보면 이것이 문제가 아니다 동경에만 잇는것이다▲오래지안허 서울에 안저서도 독일이니 미국이니 세계주요지와 전화로 말할수 잇게되는것이다 ▲이말등 이래도 놀라지안흘것은 아니로되 놀랏다고하면 무식쟁이가되니 어리쿠저리쿠말하기도힘들다

京城獸醫科病院 市內黃金町 電光三四七五番 朝報案內

外科·皮膚泌尿科 入院室完備·X光線科 電光三一二九
同仁醫院 醫學博士 鄭準謨 (皮膚泌尿器科 鄭孝謨) 慢性淋病特殊療法 施行
京城鍾路二丁目東亞婦人商會隣(鐵物橋)

朝鮮信託株式會社 昭和十四年六月計

取締役社長	谷 多喜
專務取締役	相 源
取締役	大 [illegible]
取締役	井 [illegible]
取締役	菊 [illegible]
取締役	村 五
取締役	口 [illegible]
監査役	[illegible]
監査役	[illegible]

第十三期決算公告 (昭和十四年五月三十一日現在) 貸借對照表 [figures illegible]

松の實ミルクキャラメル 京城菓子株式會社

本社京城販賣所 電本 一五九七
正樂 上弦·下弦 KJ-一三一九 朝鮮正樂傳習所員

新民謠 꼴망태아리랑 金龍煥 KJ-1335 朴丹馬 변할수잇나요
週間特別發賣 빅타-
流行歌 또핫트 보내는心情 黃琴心 KJ-一三三三 他面 酒場한구석 빅타-

中風、半身不髓、動脈硬化에는 心臟病、內腫、痰腫에는 原因療法을하야病뿌리를업새야납니다
原因療法으로 第一血液을 淸血시키고 어러가지毒(梅毒、淋毒、酒毒、煙毒、藥毒、膽毒)을 排泄시키며 五臟六腑를 補하는데 비로소 眞正한 治療와 健康을 確得할수잇습니다 在來治療法의 缺陷은 單只其局部에만 作用할藥을 使用하야왓슴으로 藥을 使用하야도 어떠듯하다 再次發하는 폐단이 만앗섯는데 只今世上사람이 效力을보아 每日가티 感謝狀을 밧는 淸血排毒萬病通治劑『海草精』은 病의 根源을 뚝빼버리는 힘이 强大하야 누구나 服用하는날로 其氣分을 알수잇스며 效力에 驚嘆하게됩니다 海草精으로 速히 貴下의 痼疾을 곳치소서 藥價는 一個月分三圓九十錢 二個月分七圓五十錢 送料三十六錢 先金注文에는 送料弊所負擔하야 速送합니다 京城府鍾路六丁目二六七番地 ホルモン醫化學研究所로 注文하시는 製藥하야 仔細한 病理와 治療方法의 冊子를 無料添送 振替京城二〇九番·電光四〇六九番

積滯 TRADE MARK 아무리오랜 모든속병!! 신효약 오향환 아무리약을먹어도낫지안는 은혜히복용하시고 완치하시라 소화불량 담덕 피덕 체덕 냉 기 부인혈덕 제타질복통 경증용七 중증용十二円 京城府龍頭町 東都製藥合資會社 振替京城三〇〇四三番

고약 君膏藥 手術안코도惡性腫毒과 骨髓에기피든어려운 오래된瘡毒을잘낫게함 京城府長橋町 製造本舖 慈祥局 振替口座京城一〇三番 各藥房에도販賣함

創立明治三十二年 京城府南大門通二丁目 株式會社 朝鮮商業銀行 頭取 堀 正一 專務取締役 井上 清 支店 出張所 [branch list]

欧米各國特効藥 入院室完備 韓貢道內科醫院 米國生物醫學士 韓貢道 京城鍾路三丁目七番地 (パコダ公園正門東側電車線辺) 電話光化門③一八七八番

京城府南大門通一丁目十四番地 電話本局②二一〇六一番 振替口座京城二〇五五番 株式會社 漢城銀行 頭取 野田新吾 支店 出張所 京城南大門、同東大門、同西大門、同本町、鍾路、水原、驪州、大田、永同、大邱、釜山、開城、黃州、平壤、安、海州、長湍、兼二浦 [illegible]

デリス根製劑 强力殺虫劑 微粉 南京虫全滅藥 南京虫退治農藥에 一石二鳥 農光 農光을 奏効卓越…人畜無害

京城府黃金町一丁目 中川商店農藥部 電話本局二三〇八二·二九番 各藥店 有名藥店에 有り

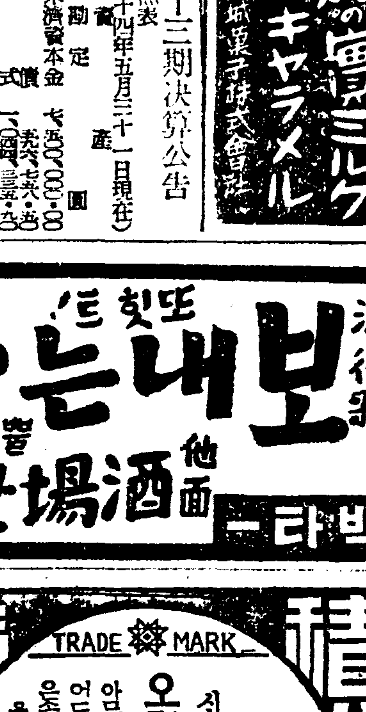

關西의雄都定州의躍進相 其一

産業王國인定州邑 商工都市로飛躍
—定朔線의開通과相伴하야— 大定州建設도目睫間

定州는古來로 그이름이 天下에알려워젓스니 三豪傑七義士八文章等이 出現한곳으로 洪景來가怨恨을 품은채로 敗戰한곳이며 甲午、甲辰亂等 戰地로도 有名한곳이다

今日의定州도 옛날에比하여 遜色이업음은 勿論 各部門에亘하여 一日雄飛하며 定朔線의歷史的開通은 世人의耳目을 驚動시키고잇스니 이를滿天下에 紹介하는바이어다

平壤과新義州間의 中央地에處하여 뒤로獨將嶺의連峰俊嶺을 屛風삼고 아프로一望無際의沃野를안엇스며 멀리 黃海의蒼浪을바라보며 山不高而麗하고 水不深而澄淸하며 前面後面에 蒼松細柳의間으로 春鶯夏蟬의노래를 듯게하고 十三面八十四洞의 自然的景槪는 特히北將臺의 錦繡畵幅을 둥에지고 左로達川의浴浴水와 右로西亭淸流의洞畔에臨하여 高樓巨閣이櫛比하고 店舖가整然하며 物貨가輻輳하는곳이 一萬住民을抱擁하고 現代都市로 日益前進하고잇는定州邑이다

이곳의古今의자랑과 現在의産業은 다음面에 徐徐히紹介하겟거니와 어떠케 急進的躍進을주는것은 바로 目前에開通을압둔 定朔線일것이다 定朔線은 世上이다아는바 京義線定州驛을分岐點으로하여 龜城郡을지나 鴨綠江岸인 朔州郡九里浦까지 이르는것으로 아프로 延長하여 方今滿洲國에서 工事中인滿洲國寬甸縣을經由하여 新京까지 連絡케될것이며 將來에國際鐵路가될것을 豫想케하는 唯一의國境의大動脈이다 이에相伴하여 漁業、農業、鑛業等 重要産物이 豐富한定州는 名實相副하여 商工都市로 面目을一新하여 關西의心臟都市이다 鴨綠江沿岸의木材는 定州經由로流通하게되어 木材加工會社와 諸需給品都賣商店等이集中하며 各部門商人은 滿洲奧地까지 取引을運營하는商勢를 보이고잇다 이리하여人口는 急激히로增加를示하여 現在一萬의人口는 數年內로 一倍增加할것을疑心치안케된다 今年中에 거의 完成되는公會堂과 上水道의新設은 都市의面目을 자랑하고 어제 四五百名의職工을 要하는配合肥料工場과 將次千餘名職工을 收容할 雲母工場擴張은 亦今年中에 보게될것이며 其外 未着手인 數多한工場設置의誘致運動은 大定州建設을 豫約하고잇스며 새로市場、學校와 道立醫院等 設置는 不遠 達成하리라고하니 文化施設의完備는 勿論 商工都로 飛躍途中에잇서서 大定州의 建設은 目睫의間에잇는바다 이前途洋洋한 定州는各方面이 天惠를바다 發展性이 豐富하게된定州의

沿革은 어떠하나 이제大略記한다면 옛날高麗朝에는 鶴州라고稱하엿는데 其後定遠島州等으로 改稱한바도잇섯고 李朝太宗十三年(約五二〇年前)에 今日에稱하는 定州라고하엿다 一時는定原이라고도 稱하다가 再次定州라고改稱한바 日韓合倂後 郭山郡과 嘉山郡의一部를 編入하여 只今定州、高安、德彦、馬山、大田、古德、葛山、南西、臨浦、郭山、觀舟、安興、玉泉面等 一邑十二面을가저고잇다。

宗教 教育 界의發展相

定州는 全朝鮮屈指하는 雄州巨邑이다 奧自麗朝以降으로 縉紳章甫가 而文而武로 繼繼踵出하야 赫赫한그敎學이 一大雄姿를呈한鄕稱小京華이다 靈學과科宦의大振도 大振이어니와 其位置가 直路大站이니만큼 定州야말로 一大兵站基地이다 高麗高宗時에 蒙兵의來侵을 이곳에서防禦하엿스며 太祖大王께서 當時强敵元兵을 이곳에서擊破하엿스며 辛未年洪景來의叛亂을 여곳에서討平하얏스며 日露戰役時에頑强한露軍을 擊破하여서 我皇軍의威武를 天下에振할도 또한이곳이다 國防上으로보아 여와가치 凱旋의戰蹟이 尙新한重要關門인同時에 敎育의方面으로보와 또한升鷹齋라는 敎育機關이잇서가지고 興學立敎의一大師範的役割을하엿다 新敎育의趨勢下에서 經義是尙의 升鷹齋는어느듯 五山學校로化身하여가지고 科學文明의洗禮를밧게되엿다 여기서距今三十三年前인데朝鮮敎育界에잇서서 想必一大嚆矢일것이다 五山中學은 海內海外의各方面을通하야 有用有爲한棟梁의材를만히産出하엿다 그리하야將來無量數의天才를 産出코저 方是躍進途中에잇다 古邑驛前西便山麓에 聳天突立의大建物은 即五山中學이다 朝鮮敎育界에 一大金字塔이라고 肯定치안흘수업다 다 洞里마다公會堂업는곳이업스며 交通不便의奧地에는 簡易學校五個와 改良學院 八十三個所가잇서서 入學難의緩和를꾀하고 잇다 다음에大書特筆할것은 朴文奎氏와 盧輔根氏를 中心으로하여 出現한 獎學會이다 이것은 專門大學生의 其窮을援助하야써 成功의萬全을 期코저하는精神下에서 出發한것이다 아프로名實相副의 만흔効果가잇슬것이다 이러한機關이아말로 다른地方에업는 定州獨特의 一大자랑거리이다 다음에 宗敎界를 一瞥하면 定州는 宗敎都市라하여도 過言이 아니다 爲先邑內만할지라도 基督敎會의 南北兩禮拜堂과 天道敎會의 雄大한 敎堂과 天主敎會의 大敎堂과 眞宗布敎所와 日蓮宗布敎所와 古義眞言宗布敎所等이 參天의 威勢를 가지고 人間歸眞의 淨化에 絶對한 活動을하고잇다 其中에 基督敎會(三十二處의 敎會에 信徒八千餘名)와 天道敎會(信徒六千餘名)는 絶對한優勢를 가지고잇다 各面各洞에 基督敎會의 禮拜堂업는곳이업스며 天道敎會의 傳道室업는곳이 업다 近年에와서는 또한天主敎會(信徒四百餘名)의敎勢가 刮目할만큼 健步를 試하는中에잇다

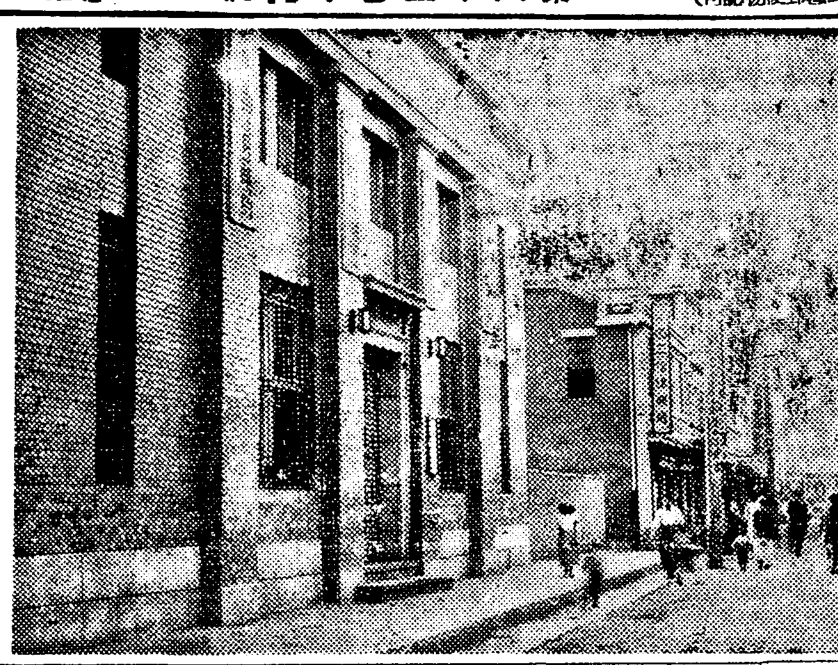

◇定州市街의一部

定州社會의重鎭

教育界貢獻者
五山中學理事長金起鴻氏

氏는當年 四十二歲의 壯年敎育家로 일즉漢學을 專攻하엿스며二十一歲時에 는벌써뜻한바잇서 社會에投身하엿스니 當時五山學校의 悲運에이르러 五山學校의復興에 奮然히 蹶起하여 私財大部分을 同校에喜捨하여 同校財團法人을完成케한 敎育界의 恩人이다 우리의至寶인五山學校의 今日의隆盛은 故南岡先生과 金起鴻先生의心血의結晶物이다 氏는今日까지二十餘年을 오직 敎育事業에獻身하여 現在五山中學校理事長으로 在任하며 晝夜로 同校發展을 圖하기에 餘念이업는 唯一의模範的敎育家이다

養蠶界의先覺 鮮于墉氏

氏는 高安面出生으로 일즉이産業方面에 着眼하여 斯界의大家가 되려고 義州産業講習所를마치고 其後官界에約十五年間獻身하다가 蠶種業에 着手하여 一般에게 模範을 示하엿고 氏의業績이큼에 朝鮮蠶絲會로부터 受賞한일까지잇다 氏는또 定州金融組合監事役으로 農民의福利를爲하여 盡力하며 農村副業을 指導하고잇는 勸業家로 世人의敬慕를 不少히하고잇다

鄭重한人格者 姜炳淸氏

氏는 當年四十七歲의 壯年으로 鄭重溫厚한人格者이다 氏는 일직이 普成專門法科를 卒業하고 爾來治家하는一方 農民指導에 專念하여 現安興面 花彦面協議員으로 一般의 信仰을바드며 農民福利를爲하여 活躍하고엇스니 同面民은 幸福될것이다 또 學校評議員으로 잇느니만치 氏의 明日이야말로 企待되는바크며 農村指導者로 氏만큼그前途의 囑望을밧는者는 아마도업슬것이다

醫療界의一人 安濟醫院長安道順氏

氏는 四十前인 新進氣銳의 壯年醫師이다 氏는昭和二年에 京城醫學專門을 優秀히卒業한後 平壤道立醫院에서 三年間醫術을 硏究하다가 平南德川西公醫로 多年間 世人의好評을바든분이다 三年前 定州에安濟醫院을開業하고氏의多年經驗으로能熟한技術은 世人의信望을 不許하며 特히內科小兒科에 造詣가 深奧하다 아프로 地方有力者의援援을바다設備를擴張한다고하니 前途가洋洋한醫師이다

面政의手腕家인 安興面長 金悳淳氏

氏는 溫厚篤實하고 高雅端麗한人格者로 當年三十三歲의靑年面長이다 氏가 二十九歲時에安興面長에 就任하엿스니 定州有史以來最初事라고 한다 일직이日本大學社會科를卒業한俊才로學生時代부터 文化運動에 投頭하엿스니 大衆之光等 雜誌를 發刊하엿스며 氏의 能辯과 抱容力과 社交性은 學生時代에 學生會等의 會長을 二十六次나 歷任하엿다 氏가 歸鄕後郭山消費組合理事로 經濟運動에 功勞를 만히남기고 安興面長에 就任해來 例의明哲한頭腦와 敏活한手腕으로 日夜面行政에 專際하여 各方面으로秀拔한業績을 거두엇스니만큼 一般面民의 信任과 敬慕는 두텁다 氏는 民衆을爲한 熱誠이 크니만큼將次더욱民衆福利를爲하여 全力을다할것을 期待하고잇다

熱誠잇는活動家 丸加印刷所代表 盧泳根氏

氏는誠의人 熱의人으로 定州社會가 가장囑望하고잇는 定州의 靑年重鎭이다 定州社會에서 大小事가 有할時마다 先鋒으로나서지안흔때가업스며 또氏의先鋒이아니면 안될것이다 氏는公을爲하여 私를滅함을 不惜한다 一身이 都是誠과熱로된 徹頭徹尾한 活動家로 凡事에對한 그活動力은如何한難關이라도 突破하여야 말다운 成果를엇고마는 性格의 所有者로 一般의 敬愛의的이되어잇다 氏는現在 丸加印刷所代表로 同所의 飛躍的 發展을圖하여 援護의業績을 보이고잇스며 今日에 平北의 大丸加를 完成하고잇스니 事業家로서 또는 躍進途上에잇는 定州社會의 支柱格으로囑望되는바크다

實業界의巨將 鮮一紙物店主 李敬華氏

氏는 畢事에寬大하며 미는소한印像을주는 當年四十三才의壯年實業家이다 氏는일직京城徽新學校와 延禧專門商科를 卒業하고 二十六歲時 己未年에米國으로건너가 캘리포니아州立 鑛業專門學校를卒業하고 보리야날 地本科에서 二年間修業하엿스며 佛國巴黎에서 二年間을工夫하는等多方面으로 活動하다가 七年前에 歸鄕하엿다 氏는歸鄕하자 私學界에貢獻이多大하니 五山의經濟와 新安學校長의重任을지고 新聞하는一方 敎育事業에貢하여一般民衆指導에 專心하여 世人의 尊仰의的이되고잇다 氏는또定州에 數多한住宅을建築하여 定州市街美化에 全力하여 丸大運送會社와 鮮一紙物店 玉泉面玉鑛洞泉水等을 經營하고잇는 實業界의重鎭이다

眼科界의彗星 清眼醫院長 金鎭成氏

氏는六代醫家에 태여나서 幼時부터 醫藥에 非凡하엿고 頭腦가明晳하여 一般으로부터 神童이라는 稱讚을 바닷스며 十六歲에는 벌써賢明한 醫師로甦世하엿스니 氏의名聲은 天下를 울리엇고 世人의 絶讚을 博하엿다 여지니고 잇는當年五十歲의 名醫이다 氏는宜川 寧邊等地에서 多年間 仁術을施하다가 距今十年前에 氏의故鄕인定州에歸하여 淸眼醫院을開業하고 數多한眼病患者에게 再生의길을열어주엇스며 氏의天才的인 技術과 多年間의 經驗으로獨特한 療法은 他人의 追隨를 不許하며 都會地大病院에서 難治라고 宣言받은 疾患을 無難히 完治하여 名은 西朝鮮一帶에 알리워저各地에서 患者가 雲集하는 形便이며 定州에 唯一한 眼科界의 權威者이다

海陸界의覇王인 定州商會主 鄭道亨氏

氏는 鐵山出生으로 일직이實業界에投身하여 失敗를 當하고 辛酸한 世苦에시달리다가 距今二十年前에 赤手로 古邑에來하여今日에 數十萬의 富豪로致富한 當年五十歲의 壯年實業家이다 氏는天性이 溫厚한中에 理財에卓越한 手腕을가젓다 氏는現在定州商會를 經營하며 年自像車의 穀物貿易을하여 古邑의 重鎭인 巨商일뿐아니라 近年에는 漁業界에도 投身하여 活躍하니實로 海陸에覇王이다 氏는또 敎育事業에도 巨財를 喜捨하여 貢獻이만허 一般의尊敬을 한몸에지니고잇는 特志의人士이다

德行兼한慈善家 趙賢均氏

氏는 극히剛直하고도 大膽豪爽하여 快活明朗한性格을 所有한분으로 일직漢學을 工夫하여 舊時代에 成均館進士와 東明王陵參奉 崇靈殿參奉等을 지내고 定州鄕校長을 歷任하엿스며日韓合倂後 郡守로 物望이노팟스나 辭讓한博學者로 社會에서活躍하여 그名聲이 籍籍하엿다 氏는天品이 溫厚함에따라 慈善心이두터워 貧民救濟를하며 信義가强하여 友人의 不運한環境을 잘理解할뿐아니라 同情을아끼지안는 德의人이다 氏는또高名한 醫師以上 醫術에能才를 所有하엿스니 施行안함은 實로遺憾이다 氏는現今 德彦面에隱居하면서 閑暇히 慈善事業을 보여주고잇스며 世人의尊仰의的이되는 唯一한名望家이다

藥種商界의獨步 平安堂藥房主 權商德氏

氏는 京畿楊平出生으로 溫厚寬大한 品性의所有者이며 特히 社交에能하고 卓越한活動力을가진、當年三十에不過한 熱血靑年이다 氏는일직 京城에서多年間 斯界에 從事하다가 數年前來定하여 平安堂藥房이라는 屋號로 藥種商을開業한以來 能熟한商略과親切하고信用本位의 接客에는 開業直後부터 人氣가沸騰하여急〃렐보〃로 業績이 隆盛하며醫化工一般藥品과 理化醫療機械等의 販路는 各官廳 會社病院의 指定用達을하며 明日의 大定州를 目標로 關西一帶에 亘하여 活動하니 業務는 日加月增하고엇다 現在의 店舖로는 狹窄하므로 目下大擴張에 邁進하며 開業數年에 今日의成果를 어더스니 氏의敏活한 商才를 엿볼수잇다 또氏는 業務에 充實한나여지 公共事에 私的利害를 不顧하고 恒常努力하여 定州에有

定州의特殊機關
關西私學의搖籃 五山學校의今昔

定州에잇서서 關西文化의搖籃地이요 總本營인 五山學園의存在는 우리定州의 가장큰 자랑인同時에 더나아가 우리關西人士의 最高의 名譽가 아닐수업다 定州에서 南으로 다음停車場인古邑에서 西北으로 約二粁며 려저잇는 帝釋山미테 自然의諸勝우에 그雄姿를 자랑하는 近代式建物이 點在하야 마치옛날 이야기 나오는 未知의 宮城을 聯想케하는 神秘한 制服의거리 어곳이 곳지금 半島學界의 最高水準을 젓고잇는 五山學園이니 누구나 京義線汽車旅行을하는사람은 車窓으로차차 展開되는 어大五山의 雄姿에 驚異의 眼線을 던지지안흘수업슬것이다 어五山은 世上이 다아는바와가티 故南岡 李昇薰先生의 後半生의心血을 傾注하야 어루어진것으로 創立以來 三十有餘年實로 文字그대로 多事多難한 過去를 자지여 그동안 廢校의悲運에까지 빠진것도 一二次만이아니엿스나 恒常 經營當局諸氏의 不撓不屈의 꾸준한 努力과 一般有志人士의 熱烈한 聲援로 今日의 偉容을 보게되엿다 그러나 同校經營當局諸氏는 여기에 滿足하지 안코 여로부터 더욱 內容充實을 꾀하는同時에 아프로高女設立까지도 計畫하고잇다고하니 어大五山의前途에對하야 우리는 最大의祝意를表하야 마지안는바이다 어제同校에서爲先 今年度부터 着手하야 아프로 五個年間에 完成할 內容과그計畫은 아래와가튼 바 여기에對하야도 一般有志人士의倍舊의聲援을 바란다고한다

昭和十四年度 音樂建設 校長舍宅改築、運動場擴張

同十五年度 體育館、劍道場、武器庫

同十六年度 圖書館擴張及內容充實 武器充實 校舍周圍設定

同十七年度 道場建築 獎學資金設定、職員舍增築

同十八年度 作業室、農業實習地擴充

▲同校沿革

一、明治四十年十二月 中等敎育機關으로서 故南岡李昇薰氏의 努力에依하여 書堂經義齋에서 私立中學校가 創立되다

一、大正八年三月에 校舍가全燒되어 廢校의 悲運에빠젓슬때 金起鴻、趙始淵、承啓瑾諸氏의 協力에依하여 復興되다

一、同十四年一月 吳致殷氏外百二十名의 寄附金 二十五萬圓으로 財團法人 五山學校가設立認可되다

一、同年十二月 五山高等普通學校가 設立認可되다

一、昭和九年一月 百十二坪의校舍와 備品이 全燒되다

一、同十年八月 煉瓦二階建物本館校舍落成되다

一、同十二年十二月 十學級을 十五學級으로 變更認可되다

一、同年十一月 延坪二百六十七坪의大講堂及百九十九坪의理科敎室落成되다

五山建設의四支柱

우에쓴것과가치 五山中學은故南岡李昇薰先生의創立以來 三十有餘年의 崎嶇한行程을거처 今日의大五山을 建設함에잇서서 遠近社會有志諸氏의 끄힘업는聲援은 毋論이어니와 先生의在世時에 或은先生의어제作侶로 或은先生의참된協力者로 奮鬪하고先生이가신後에 한층더五山의使命을 閉實히 뜨거운誠意와周到한計畫이며 오늘의五山을 이

루기에全心血을 傾注한先生中、우리는特히同校常務理事金起鴻、同校長朱基璜、同辭事趙始淵、李寅涉四氏의功勞에對하여 教育朝鮮의 永遠히銘記하는同時에 더욱아프로의健鬪를빌어마지안는바이다 (寫眞은 同校 金常務理事、校長)

私學界의偉觀 塢川學校

同校는 古州엣城터에 雄姿를 보이고잇는데 距今三十餘年前에 同洞里有志諸氏가 設立하여 私學界에燦然한 光彩를던지고잇다 現在四百餘兒童을 校長池善球氏外諸職員이 不休不眠의 努力으로 財團法人認可를 보게되엿다 積極家池善球氏와 關係者諸氏의誠意는 同校의 歷史를 더욱빗내엿다

其外 新安(定州邑) 崇信(南西面)重信(臨浦面) 明東(觀舟面) 協成(觀舟面)等의 私立學校는私學界의 歷史를 裝飾하고잇다

同仁水組

同組合은大正九年에 創立되어 蒙利區域四千五百餘町步에 三千餘名의組合員을 擁하고잇는 優秀한水利組合이다

新豐水組

同組合은 昭和四年創立되어現在一百四十餘名의 組合員과 百四町步의 蒙利區域을가지고잇다

平北唯一의 農事試驗場

本場은 明治四十二年에創設한 義州郡碑峴出張所이던것을 大正十二年에 定州邑移轉하여 昭和七年에 現名으로改稱하엿다 現在畓作部 田作部 化學部 園藝部 畜産部等을置하여 農畜產物의 改良增産을圖하며 距今七年前부터 全朝鮮에서 第一먼첨 北斗會報를 發刊하여 農業智識을普及하며 江界에支場을設置하여 特히 高地帶農業에關한 調査硏究를하고잇다

關西에有名한 雲坪振興組合

定州郡古德面雲坪洞部落百餘戶가 集團하여 農民의生活振興을 目標로 어루워진 組合으로 昭和七年에 設立되엿다 同組合은部落의大小事를 協調하여進行하며 農民의生活向上에 努力하고 現在百餘町步의耕作地를갓고 干潟地開墾等에 成功을보고잇는 朝鮮에서보기드믄 組織體이다 現組合長 姜雲鳳氏는 犧牲心이强한活動家로 同組合을爲하야 寢食을잇는다고하니 同組合의將來는 자못企待되는바크다이다

▲艾島漁業組合 ‖同組合은 昭和二年에設立되어 六百名의組合員을갓고 年魚獲高四十萬圓에達하는 平北唯一의組合이다

▲獐島漁業組合 ‖三百餘名의組合員으로 年魚獲高 二十萬圓에達한다

▲觀興漁業組合 ‖組合員百十二名에 年十五萬圓의魚獲을엇는다고하니 此等은 郡의五十餘萬圓과 四萬餘町步의 沃野와 아울러 자랑할만한것이다

鄭重한青年 李翊圭氏

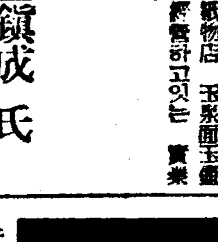

氏는 일즉五山中學에서 修學하다가 己未年以後熱烈하던 靑年運動에 投身하여 古德面新里靑年會長으로 巨大한 貢獻을남기엇고 天性的으로 農民的社交性과 情熱的인活動力은 一般民衆의 敬慕를 바닷다 氏는또 公私를 嚴然히區別하여 公共事業에對하熱이크며 有爲有能하여서 흔히볼수잇는 素養은 全然 자졸수업는篤實한 靑年으로 干今껏 農村生活向上에 奮鬪하고잇스며 在來의封建的 小作制度를 打破하고 合理的制度로 改革에有意한 靑年志士이다

穀物商界의權威인 雲興商會의偉容

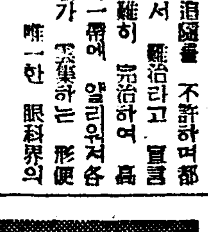

定州雲興商會라면 定州米穀貿易界에 뚜렷한 彗星的存在임은 自他가共認하는바이다 同商會는 距今十年前에 創設하여그業績이 巨大하며 今日의成功을 보앗다 同商會에서는 主로滿洲粟과精米를取引하여年賣上高三十餘萬圓에 達하며 그販路는龜城朔州方面과 江界、熙川、陽德、寧遠等地에까지 廣範圍에뻐첫다 經營主 洪淳西氏는健實하고 正直한性品을가추어 理財에卓越한手腕을가젓고 洪珍杓氏는商界實業家로 剛直한性品의所有者이며 一般의信任에 두터우므로兩氏의結託合作은 錦上添花格으로同商會를더욱빗내고잇스며그前途가더욱發揮될것이다 (寫眞은 洪珍杓氏)

文化建設의先驅 古邑幼稚園長 全斗賢氏

氏는 古邑文化建設에 支柱格으로 尊敬을밧는 當年三十五歲의 活動家이다 氏는宜川의出生으로 五六年前에 來古하여 氏의溫厚한性品은 두터운 信望을 어덧스며 古邑에幼稚園이 업슴을 遺憾히생각한氏는 毅然히 蹶起하여 私財를기우려 幼稚園을設立하엿다 爾來幼稚園經營難은한두가지가아니엇지만 公益을爲한犧牲을 甘受하며 各方으로 努力하여 同幼稚園이今日의 隆盛을 보앗다 現在百餘兒童을 育英하며 四千餘圓의工費로 園舍도新築하니 이도한 錦上添花的 異彩타아니랄수업다 [illegible]業하엿스니 이는 氏의心血의結晶이다 아프로 無産兒童敎育機關인 學院도設立計畫中에 잇다니 古邑文化建設에 餘念이업슴을 엿볼수잇다 氏는또 古邑敎會의 要職에就하여 活動하며 葛山面靑年會長으로 雜方發展을圖하는 篤志家이다 (寫眞은 氏의住宅과全氏)

當代의華陀 定遠醫院長 白受煜氏

氏는 新進의 實行者요 靈道一貫으로行하는 當年三十의人格者이다 일직五山中學을 卒하여 京城醫學專門學校를 卒業한俊才이다 氏는母校京醫專病院에서 기괴研斷하여 氏의 非凡한技術은先輩로부터 稱賛을바덧스며 京畿道立開城醫院에 服務하여 亦是 卓越한 技術을 世人에보엿스며 外科에特히造詣가깁다 昨年에歸定하여 定遠醫院을 開業하고 設多한入院室과 機械設備를 完備하엿스며 開業은日淺하나 氏의人氣는 斷然壓到的이니만치 氏의醫術은 大端히高名하다

仁厚한中堅青年 金元銓氏

氏는 名門家에태여낫다 일직日本留學을마치고歸鄕後敎育事業에 專重하엿다 氏는鄕里에잇는 葛山面興讓學院理事로巨額의金品을 喜捨하엿스며五山中學校에도 巨額을寄附한有意의靑年이다 氏는 仁慈溫厚한性品으로 慈善心이 强하며 小作人等에 厚德을施하여 隣近에聲望이놉다 氏는아직三十前인血氣旺盛한 靑年이니만치 不遠한將來에 社會에끼칠 貢獻은 또다시 클것을 一般은期待하고잇다

醫療界의權威 五山醫院長 朴天圭氏

氏는 宣川이나혼秀才로 일직五山中學과 京城帝大醫學部를 首位로 卒業하고 同大學在學當時에 氏의天才的頭腦는 先輩들을 驚嘆케한 當年三十八歲의 醫學士이다 氏는城大를 卒業한後同大學附屬病院 松井外科에서 硏鑽하고 忠北道立淸州醫院에서約三個年間 仁術을 施하야 氏의 卓越한技術은 世人의絶賛을 바덧고 昭和九年에 海州救世醫院 醫師로 同病院人氣를 노피고잇다가 昭和十一年에 古邑에서開業하여 氏의名聲은 關西一帶에 籍籍하엿던바다 다시今年봄에五山醫院長으로 就任하여 定州醫療界를「리드」하고잇스며 特히 卓越한 外科的技術은 當局와아울러 世評이놉다

賢哲한行政家 葛山面長 金長濟氏

氏는 極히 溫厚하고도 明哲한頭腦와 敏活한 活動力을 所有한 當年四十歲의 壯年行政家로 廿餘年間을 面行政에 奉仕하여 巨大한功績을 남기고 現在葛山面長으로 在任하여 氏의溫厚寬大한性品은 面民의尊仰의的이되고잇다 氏는 恒常面民을 한家族으로 생각하여 晝夜로 面民의生活向上과 特히交通、衛生等施設에 置重하여 貢獻이만흔模範的行政家이다

情熱的活動家 文裕憲氏

氏는 幼時부터 明晢한頭腦를 所有하여스므로 氏에對한 一般의 期待는컷던것이다 氏는當年三十五歲의 靑年紳士로 農村啓蒙運動과 敎化事業에 專力하여巨大한 成果를보여주엇으니 氏의鄕里인 葛山面光東洞에잇는 光東學院長으로 七八個星霜 꾸준히 努力하엿스며 私財와 萬難의犧牲을 甘受하며 오직 公共事業에 獻身한분으로 그誠熱은 他人이 따를수업슬만하다 氏는 現在平南永柔郡에七十餘町步의 廣活한 農場을 經營하여 土地改良事業에도 貢獻이 만흔배이다 氏는 그情熱的인活動은 如何한事든지 着手하면期必코 成果를 보고야 마는 活動家이며 社會에對한期待가만흔唯一의靑年이다

勤儉篤實한青年 方明俊氏

氏는勤儉하고溫厚篤實한 當年三十四歲의靑年人格者이다 氏는學德이노파 一般에게 模範을수며 그名聲이 郡內에놉다 氏는五山中學을卒業하여 普成專門法科를卒業한後才로 新義州府廳에서七八年間奉職하다가 現在歸鄕하여 農家에專力하는一方 防川洞區長에在任하여農村振興을圖하고잇다 또育城事業에도 着眼하고 方今學院을設立 計畫中에잇다고하니 氏의公共事業에對한 熱誠은 斟酌하고도남는다 資農爲主로하면서도 信用을堅固하게 遵守하므로 各團要家의人氣를集中하고 또한地方의 人氣도獨占하고잇스니 郡民의仰慕는 더욱노파가며 氏의將來는 매우囑望된다

純厚한農村重鎭 全柱聖氏

氏는 郭山名門家에서 태여난 當年三十九歲의 經濟學士이다 氏는 極히 純厚한性品과 沈着한性格을가지고 每事에寬大하며 慈善心이豐富하여 郡民의稱讚이 놉다 氏는 農村生活改善을 爲하여 誠力함이 多大한 有意의人士로 將次社會事業에 더욱活躍할것을 一般은 期待하고잇다

刀圭界의巨星 權醫院長 權寧準氏

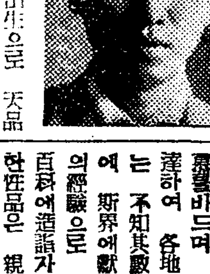

氏는 平南順川出生으로 天品이高尙하고 明哲한頭腦를 所有한 當年三十二歲의 靑年醫師어다 數年前에 來定하여 權醫院을開業한바 氏의卓越한 醫術과 非凡한 技術은 世人의信賴와 敬慕를바드며 氏의名聲은 紹介를 要치안흐며 各地에서 雲集하는患者는 不知其數이다 氏는十餘年前에 斯界에獻身하여 爾來多年間의經驗으로 外科內科 小兒科等 百科에造詣가 기프며 仁慈溫厚한性品은 親切하여 患者로부터 맛는醫安이 또크니 先天的으로醫師로써 適任者이며 定州醫療界의 權威者다

木工業界의王座 新興木工社主 朴炳權氏

氏는 宣川出生으로 當年二十七歲의不知困窮의 一幸運兒어라 일직龍岡中學을優秀히 卒業하고 三年間 東京留學을마치秀才어다 今年三月부터 定州에新興木工社를 大規模로設置하고 當時定州木工業界의幼稚함을 느낀氏는 新製材機具와 모-다를具備하여 銅線을 電氣會社에 交涉中에잇다 더욱技術品質向上에 專心努力하여 一般에模範을示할 最新式和洋家具를 精製販賣하며 薄利多

事業界의情熱家 五山中學理事 趙始淵氏

氏는 극히快活明朗한 性格所有者로 奉仕心이强한 當年四十一歲의 人格者이다 일직漢文義塾 普成專門에서 修學하다가 歸鄕後 農村啓蒙運動에 投頭하여 그功績이 多大하며 私學界에까지 貢獻이 實로莫大하니 己未年五山中學이 大災를當하엿슬때 氏는 金起鴻氏等과協力하여 五山中學復興의大業을 成就한 私學界의恩人이다 現五山中學 理事로 우리敎育界를爲하여 不斷히 專心努力하고잇는 定州唯一의人士이다

教育界에獻身한 興蘆學院長 金昌燾氏

定州一圓에서 兒童敎育界를論할때 氏의敎育的活動과 閱歷을 除外하고論할수업는 當年三十二歲의 靑年敎育家이다 氏는溫順한天賦의性格으로 일즉이 京城徽文中學을卒業하고 日本大學에서 二年間이나修學하다가 事情에依하여 歸鄕한後 無産兒童敎育에뜻한바잇서 氏의鄕里에잇는 興蘆學院에巨額의私財를 喜捨하는一方 氏의自身이敎鞭을잡고于今것 七八年間이나 獻身努力하고잇스니 無産兒童敎育界의 師父라안할수업다 本來同學院의基礎는 微弱하던것을 理事會役員會等을 組織하여 基本財産을積立하는一方 六年制로 延長하여 三百餘兒童을 訓育하고엇스니 어發展相은 實로 氏자 物心兩面으로 注力한 所致이다 氏는 또 定州郡 南部一帶에 散在한 無産兒童敎育機關을網羅하여組織된 定南學院協會會長으로 重要한地位를 차지하고잇스니 氏의敎育的熱情이 再現됨되는바이다 또는名譽와 私利를 不顧하고 勤實하고 高雅한人格者로 社會의尊仰의的이되며 前途洋洋한 靑年敎育家이다

謹告

此紹介版은 全三頁으로 分한바紙面關係上今日은 一頁만發行하고 남어지 二頁은 明日發行하오니 照諒하셔요

朝鮮日報社定州支局 白

여름바다

家庭

단연통장을폐지하되 특별주의할 아동영양

물샐틈업시 긴축에긴축을할일

「전시가계부(戰時家計簿)」─가정부인들 정신을번쩍차려서 살림사리를 할때입니다. 위선 이전시에 맛도록 가게부를 꾸미고 거기에 초과되지안케 하는데 여기에 우리의 종류 가정으로 하리라이라고본든 이화고녀(梨花高女)교장 신봉조(辛鳳祚)씨부인 한희숙(韓熙淑)여사의 가계부를 소개키로합니다 (사진은 한희숙여사)

우리는 소화오년으로부터 동십삼년 십이월까지 가게부를해왓는데 이것을 전시이전(戰時以前)의 가계부라하고 그담부터 지금까지의것을 전시가계부라고 한답니다.

이것은 금년도부터 물까가 갑작이 올러간까닭입니다.

전시이전가게부 일년평균표

一、미곡 빵 국수 매식─십륙원오십전
二、찬가, 장, 김장, 새첫─이십삼원
三、파일, 과자, 차─사원
四、우유, 뻐터, 치쓰─육원
五、시탄─육원오십전
六、수도전등─삼원
七、의복, 재봉침수선─사원
八、가구패입─일원
九、비누, 화장품─일원오십전
十、주택수리─이원
十一、의약─오원
十二、학비─이원
十三、세금 통회비─삼원
十四、식모 빨래군─육원오십전
十五、신문 잡지─사원사십전
오락─일원
접대 선사─일원
통신비─일원
잡비─일원
일시비─일원
교회헌금─일원오십전
이상합계 구십이원

×……×

이가계부의 제일특징을 차가 파일 우유등─먹는데에 가장돈을만히 드리고 피복비(被服費)를 극히 적게드린것이외다. 죽 의복엔 돈을 적게드린것입니다.

우선만아수 비약하니다。

×……×

이가계부에 식품이 주문되고 피복비가 적은거는 다소무리인듯하나 잘먹는거슨 결국호사가 아닙니다.

잘나가는 아이들겐 영양을충분히주어야 이거시 각가정의최대 의무라고 생각합니다.

의복은 늘깨끗시 빼러이피고 어른들도 결국필요이상의 옷을 장만하지안슴니다.

●●●● 아이들의영양

다른데 절약하면서라도 우유와과일을 하루하번씩 꼭먹입니다.

그런데 전시가게부하에서 우유도주리고 과일은 조금사다가 화채를 만들어 다섯아이의게먹입니다.

그런데 전시하에 가정경제란 전과가튼 지출을하면서 어떠케하면전만큼 영양을 섭취할수잇느냐─전보담 지출을 줄이는 것─전보담 지출을 조금더하는것─。

그런데 전보담 지출을 줄여기는 물까가 갑절인데 사실엄려고 좁더눌이개되는데 되도록전보담도 지출을줄여서 다소라도 저축하는거시 현재우리가정주부들의 의무인줄압니다.

標本 戰時家計

전시가게부

이상가계부로 작출은 내외이인 자녀오명(중등학교 한명은 유치원) 식모일인 도합 여덟명인데 저축이 구십이원이면 위선 조선서는 중류로 볼것입니다.

작년말부터 금년봄 현재에이르기까지는 물까가 꽤될 더할니다.

그래서 전시가계부로 십원을 더올렷스나 살림의 내용(內容)을 갑게되는게 보통입니다.

가정경제의 주의몃가지

●●●● 통장폐지

백원내외로사는 더구나 봉급자에게 가장못된거슨 통장(通帳)쓰는거십니다.

대개 월급을바더서 그달생활비로쓰는게아니라 전달 먹은빗을 갑게되는게 보통입니다.

1、나간돈을기억하기, 필요외에물건을사드리기 그러므로 통장제, 추외상으로래로 빼하고 되도록 현금으로 그힐그힐지내여야합니다. 부족이한경우엘 형법지 빗이라도내는게 조흡니다.

●●● 돈은한푸주부에 ●● 게막건것

남편에게서 아츰에 일원 저베이오십전─어모양으로 타쓰는주부는 경제에 책임이업고 작고모든대내쓰게되고 통제가업습니다.

●●● 찬거리는큰시장 ●●● 예서살것

우리는 아츰마다 남대문시장에가서 무엇이던 한목삼니다. 조고만 구멍가가나 롤님장사치보담 매우 절용됩니다

결론

전보담 방화 긴축을하는데 그축에서도 아이들의 영양은늘주의해서 주리지말어야합니다 영양이외에 다른거슨 주릴수잇는대로 줄이는게 현금우리의 가장현명한방법입니다

내일 반찬은

배추김치 다섯쪽
생선전유어 두개
전복장아찌 여덟개
죽순장아찌 한수까락

▲생선전유어는 생선을사다가 비눌과 내장을씻어버린후에 시루에찌듯 수줍기로찌시면 아무리잔 가시라도 다─골라낼수잇고 또한 생선의기름이 빠지지아니하여 맛이잇는것입니다 이것을 모양잇게 계란을입히어 전유어를 만들어버서보지 흡은그전유어를 부엇다가 다시꿀파찍가치썰어 간장에조려도 조흡니다

▲전복장아찌는 전복이비싸다고하나실상은 전복을불리어죽순이나 흡은떡심을석거 조리면떡심이나 죽순맛은업서지고 전복맛만 알게되는것이니 전복이만히아니들어도 될수잇는것입니다

▲죽순장아찌는 대개고기와 떡심을 석거서조리면 보기에 떡심조림으로보이기도하는데 죽순이란원래아무맛이 업서던것이라 고기맛이안게되는것입니다

洪善杓

事變經濟學 第0課

물건갑슨웨통제하며 금부치와가죽이귀해지는까닭

돈도물품도정부에!

李建赫

물자는 부족하고 돈은흔해서 물건갑지 오른다고했는데 그러면 물건갑지 오른다면 어떠한 영향이생기나 돈이흔해젓다 해치만 그것은 내지

가지 군수공업이 번창한데말이지 그러치안은곳이나 또일반백성들은 반드시 돈이흔해진것이 안입니다. 월급이조금올랏다하나 물까는 더만히뛰어올랏스니 살림사리가 물리게됩니다. 물건갑시 작구올를수록 살림사리가 더욱 어려워가겟스니 큰걱정인것은 다시 말할것도 업거니와 또한가지는 나라에서 큰일입니다 제일물건을 만히쓰는곳은나라입니다.

◆……◆

나라에서는 해마다 예산을세워가지고 돈을씁니다 그래서 백억원예산을세웟는데 물건갑시 일할이올른다면 십억원이더잇서야합니다. 예산으로하면 부족할수밧에업스니까 그만큼을 건을 적게사게되니 전쟁하는목적을 달성하는데 곤난이생기게되어 여만저만한일이 아닙니다. 그나그뿐입니까 물건갑시오르면 외국에다가파는물건갑도 올러서 외국에서는 엄청물건을 사지안케되고 외국에 내다파는 물건이줄어들면 일본이 외국으로부터 사오는물건도 사올수업게되니 전쟁하는데 쓰는물건이 부족한일본으로서는 큰일입니다.

◆……◆

영국은 가지지안흔나라의하나로 중요한자원이 대단히부족한나라입니다. 또는 공채를발행해서 외국에빗을 지지안코도 대일수잇슴니 물건은사와야하는데 물건을사오는데는 기는물건으로 계정을주고잇수잇스나 외국물건을 사는데는지전방고서는 안됨니다 그물건갑만큼 금을보내던가 일본서물건을 내다팔고 그갑만치의국물건을 사오던가해야합니다 그런데 금은지금열심으로 파내고잇스나금만가지고 물건을사올수업스니 외국에다가 될수잇는대로물건을내다팔고 전쟁하는데쓰는 물건을사와야하는만큼 수출증진(輸出增進)이라는것이필요합니다.

◆……◆

수출을만히하려면 물건갑시올러서는안됩니다. 그러하니물건갑시오르면 백성들이 살수업고 나라에서도 큰걱정이되니까 물건갑을내리도록 정부에서는 가진방법을 생각해서 법령을 만히만들어 시행하고잇습니다. 전쟁하는데 쓰는것외에는 될수잇는대로외국물건은 안사오도록하고 철이니구리이니 납 가죽가튼것을 쓰지못하게 제한해서 전쟁하는데만 쓰도록하고잇습니다. 백성들이쓰는 솜이니 양의털이니 고무가튼것은 외국으로부터 사오지안케하고 그만큼전쟁하는데 쓰는물건을 외국으로부터 사오고잇습니다. 전쟁하는데는 물건이 넉넉해야하고 그갑시 적당해야하므로 물자동원(物資動員)계획이니 물까통제(物價統制)이니하는 이런정책을 세워가지고 나날이 통제를강하게해서 백성들이 쓰는물건은 될수잇는대로 주리고 업새고잇습니다.

우리동요

누나가시집 가던날

누나가 가마타고 시집가던날,
울면서 누나가 시집가던날,
엄마는 왼종일 울엇단다。
겸둥이도 밤새껏 울엇단다。
누나가 가마타고 시집가던날,
꼬부랑 고개로 넘어가던날
아빠는 말업시 울엇단다。
물방아만 혼자서 돌앗단다。

(이영희)

어찌할까

그만 이혼할까요 가정불화이르키는안해

【問】 금년이십삼세된 남자온데 삼년전 부모님주선으로결혼햇습니다. 처음이삼개월은 무사햇스나그담부터는 안해는 외집안식구를 눈아래로보고 자식된도리를 하지안흐니 부모들도 차츰보기실혀하고 이로인하여 집안에분쟁이 끄칠새가업고 아버지는 병까지나섯습니다. 그래서 친정으로 보내는데 그친정부모들이와서 폭행을하며 안해가 가지고왓던 세간까지다가지고 갓습니다. 그랫는데 한달후에 또달려왓습니다. 그래서 또보냇습니다. 우리사이에 한살된 아이도잇습니다. 처음올에 아버지 어머니는각기살고 그여자와 살려면 버릇을고처가지고 살려고하는데 고집이세여서 도저히 고칠수업습니다. 버리고 다시결혼할까요. 가세는비하합니다. 잘지도해주심을바랍니다. (진주일생)

관대한마음으로 가정평화를도모할일

李淑鍾

【答】 당신의안해의성격이원만치못하고 배운 수양이부족한 원인이잇겟스나 당신이남편으로서의 처단과 치도를어찌하셧는지 또당신가정의 가풍이 어느정도인지 서로반성할여지가잇다고 생각합니다.

번뜻이나보고 행동이불미하고 그로인해서 집안에풍파가늘생기는것은 조선가정에 흔히잇는일입니다. 가족이만코 어른이만흔가정에 반다시잇는 일입니다 외국처럼 가족이간단하고 시끄러운순서와 절차가 적으면 지금가튼 간단히 지내일수잇지만 지금가튼 당신의 가정은 아마 간단하게 지내일수업는 처지갓습니다 잘 타이르고지도해보십시오 그리고 며달동안 서로감정이가라 안케되는때 조용히 반성시키어서 다려다가 살도록하시오 이혼하고 다른여자를 다려올수잇다하더래도 당신에게 그다지큰자랑은못됩니다 또반드시 훌륭한여자가드러올수잇다고 미고 못행을하여다하더래도 그경우도의 감정에서나온 일시적 행동입니다 일생을 해로하자면 힘드로애람을 감당하시고 대장부의 호기로써 지각업는안해를다시한번 용서하여보십시오 여러가지 동기와인연을생각하시면 그다지 간단한문제는 아닙니다. 결혼이란 두분사이에 무슨 큰 인연으로 결합되엇스니 어느정도까지 무게와 인내가 잇서야될것입니다. 이미 어린아이까지 잇스니 면치못할 사이가 되엇스며 자중하시고 다시지도와 목허용해보십시오.

漫畵 별곡질 熊超

서그푼달

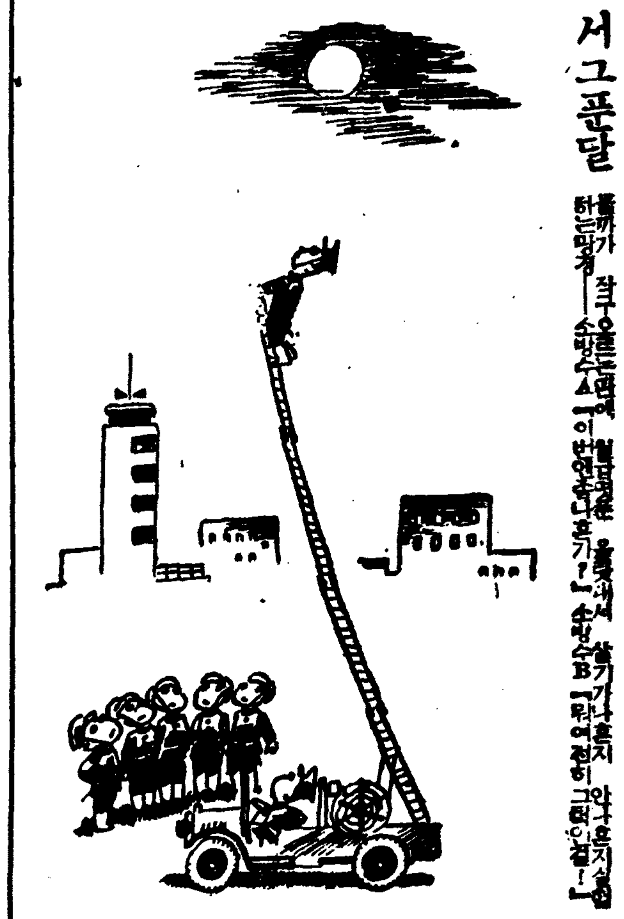

물건너이야기

출품거절당한「상거ー」부인

「상거ー」부인이라면 산아제한으로 유명한데 이부인이주재하는 미국산아제한연맹에서는 지난번 「새프란시스코」에서열린 만국박람회에 참가하랴고 서면으로 신청하엿더니 최근모단체의 시사(示唆)에의하여 박람회당국에서는 이연맹의참가를 거절하여 「상거ー」부인은 아주분개햇다고합니다 어사건이 이러나게된 동기는 다음과것습니다 「상거ー」부인은 미국이 불경기인데따라 산아제한운동을 대대적으로 활작전으로 어바람회에출품을 신청하여 어미권리금까지지불하고 계약도 맛낫는데 얼마전 아무이유도업시 돌연히 권리금을반환하는동시 출품거절을당햇습니다 그래서다시 이사건이 어러난진상을 조사해보앗더니 어떤단체에서 산아제한운동은 안녕질서를문란케한다는이유로 박람회당국에항의한결과라는것이 판명되엇습니다

이에분개한「상거ー」부인도 법적으로 고소하여 그시비를 밝키기로되엇다합니다 (산프란시스코동맹우신)

長篇探偵小說 魔人 【九六】

金來成 作 崔根培 畵

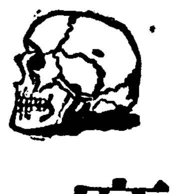

黃幽人(四)

사나이는 광화문네거리를 건너서자 조선일보쪽을향하여 나는듯이 다름박질을친다 한참가다가 하나씩씻은 가능미를번개처럼 닷는사나이와 그뒤를 약백「메ー터」가량 떠러저서 따르는 유불란탐정

그러타! 이신누런 이빨을 가신괴한(怪漢)만 체포한다면 백영호씨와 왕세민씨에관한 비밀을 알수가 잇슬것이며 한거름더나아가 사건의 주인공인 도중 해월의정체를 첫전백일하에 폭로시길수가 잇슬것이다.

유불란과 괴한의사이가 점점가까워진다 조선일보사를 지나고 부민관을지나서 괴한이부청압넓은 마당을 본정쪽으로 향하여 횡단(橫斷)하고저하던 바루 그때엿다.

남대문쪽에서 한대의 빈『택시ー』가 질주해오는 한대의 빈『택시ー』를 괴한은 손을번쩍들어『택시ー』를멈주엇다는가『앗! 저놈이『택시』를 멈주엇다! 여보 운전수!』

『빨리저『택시ー』를따라주오!』

하고나까 효자동서 광화문까지 타고온 자동차가 그때까지 자기의뒤로 스롤스롤 따르고잇던것을보 유불란은 자동차에 올타자 마자 그러케 웨첫다.

『네, 염녀마십쇼! 약주갑만 톡톡히 주시면야──』

『약주갑은 염녀말고, 시퍼런 영감님이 한장!』

그때는 벌써 괴한을 실흔『택시ー』가 우렁친『엔진』소리와 함께 황금정쪽으로 쏜살가치날러가고잇섯다. 그뒤를 따르는 유탐정의 자동차──

파연 약주갑 십원의 효과는 즉시로 나타낫다. 반도『호텔』압까지 왓슬때는 두자동차사이가 불과 오십『메ー타』밧굿전네거리에 다다럿슬때는 삼십『메ー타』 그리고 거기서 외인편으로『커ー브』해가지고 종로네거리까지 왓슬때두자동차는 마침내 어깨를나란히하고야말앗던것이다.

『그러나 그순간 유불란은

『앗차!』

하고 부르지지 안흘수업섯다 이 어찌된노릇인고?……

『비인『택시ー』가 아닌가?』

텅비인 객실─운전수가 수상스럽다는 얼굴로『택시ー』를 멈추면서

『대체무슨일이생겻소?』

하고 도리어 유불란에게 뭇는것이엿다.

『무슨일이라니? 어제밤금청아페서 태운손님은 대체어떠케된게야?』

땅으로 자젓는지 하눌로 올라갓는지 연기처럼 업서진 사나이엿다.

『아 그 키적은 손님 말슴입니까?』

『응! 얼굴에 칼자리가 잇는 손님!』

『그는 지금쯤 본정통을 산보하고 잇슬쎄니다。』

『뭐 본정통?』

하고 반문하는 유탐정이엇스며

『앗, 속앗구나!』

하고 재차 웨치는 유불란이엇다.

그때야 유불란은 저 황치인(黃齒人)의 요술을 짐작하고마음속으로 감탄하엿다.

『──그놈은 사실 지금쯤은본정통을 산보하고 잇슬게다!』

하고 신음하는 유불란에게『택시』운전수는 다음과 가티설명하엿다.

『그손님은 외인편 문으로 자동차에 올르면서, 앗차! 내가 긴급한 용ㅅ건을 이젓구나하고 웨치며, 운전수 미안합니다 한마디를 남겨노코 이번에는 바른편 문으로 내려서 우편국쪽으로 뛰여갓습죠 뛰여나리면서 일원짜리 지폐한장을 쥐여주길래 꼬락지는 못생겻슬망정 인사성잇는 양반이 라고, 난도기분이 조하서 한참 모라대더니…… 그런데 그가 도적놈입니까?』

그러나 그때는 벌써 라고온자동차에 다시 뛰여오르며

『청운정!』

하고 부르지즌 유불란이엇다 두말도 할것업시 청운정 황세민교장을 차즈려는 것이다. ●

여름철은 幼兒의危險

期라는것은 더위때문에 胃腸機能이 弱해지므로 애기들의生命을 빼앗는 무서운消化不良疫痢等의 小兒病이 流行되는 까닭입니다

그러므로

여름철어린애들의병은 거이全部가 뱃병이라고해도 좋을정도로많으니 第一첫재 먹는것에대한 세심의주의가필요하며 第二로는 消化가잘안되는음식물과 衛生上으로보아좋치못한군것질을피하게하고 第三으로는間食도될수있는대로 제한하는것이 좋읍니다。泄瀉、綠便(푸른똥)、피똥等을누거나 젖을토하거나 體熱이오르거던 곳「救命丸」을 메이십시요。「救命丸」은 옛날부터有名한 小兒良藥인데

이런경우

─消化不良、疫痢、푸른똥、피똥、설사─에卓越無雙한 藥効를가젔을뿐안이라 어린애들의 胃腸을 根本的으로 튼々하게하는作用도가젔으므로 恒常 한두개식멕여두면 모든小兒病을 豫防할수있으며 몸이튼々해 짐니다。

◀藥價▶ 二十錢・三十錢・五十錢 一圓부터 拾圓까지 各種 全鮮藥房、百貨店에있음

神効無比 小兒靈藥

宇津救命丸 (우진구명환)

總代理店 東京・大阪 株式會社 玉置商店

學藝

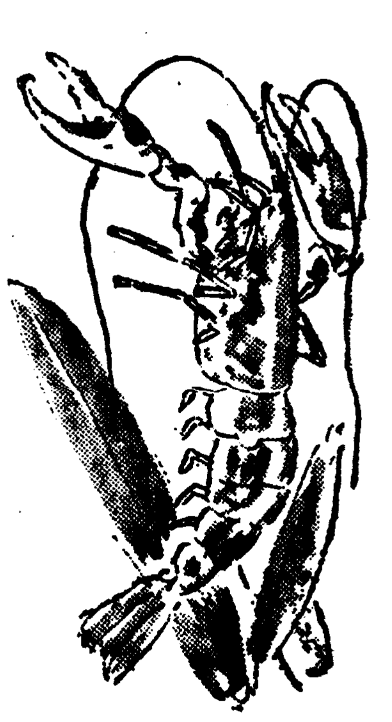

苑南町附近 (上)

鄭人澤

나 잇는 하필 여름이 되엇에 苑南町 附近엘 어제치면 高等官舍의 큰 길이 독 바로 내려다 보입니다. 이니라 宗廟도 눈아레 잇고 昌慶苑도 머리에 이고 저쪽편으로 나가면 交通도 便利하나 부더 급한이라도 움기여 오라는 大學病院도 가까이 잇고 이 大學病院 近處로 移徙오지도 벌써 한달— 그말이 올라고도 생각안코 그르다고도 생각안되는 苑南町附近에서 살어 온 것이다.

여러가지 事情도 잇섯지마는 一月, 三月, 四月, 五月 넉달 동안에 다섯번이나 移徙를 한 나이라 모다 옮겨 다니면서 신기하게 생각하고 잇는 모양이나 ... 이러케 移徙를 자조 하는 ... 그런 理由가 잇는 것이 아니기 때문이다.

가만히 따져보니 三年동안의 東京生活에 『大森』에서부터 出發하야 『山手線』을 타고 돌며 스물네번이나 집을 옮겨다녀오 또 그 後 서울로 돌아와서 所謂 自由이라고 할 時에도 平均 석달에 한번씩은 下宿屋, 셋房, 셋집으로 떠도라다니든 나이라, 웨 그리 정처치 못하나고 내게 무슨 神經性 癡疾 비슷한 그런 病이 잇다면 잇슬까, 또 내 스스로 것이 잇는듯한 ...

東京에 잇슬적엔 『本鄕』에서, 『三田』에서 제법 오래 살 수, 서울 와서도 淸進里, 西大門, 이런 곳에서는 꽤 자리잡고 잇섯 다. 그것은 何如間에 말이 낫스니 말이지 내가 京城서 살어보지 못한 곳이라곤 아마 本町通과 南山— 뿐이다.

新世代論

三十代의 作家와 新人 (三)

林和

新人群이 업슬 수 잇느냐 업느냐의 問題다. 밋 불제 우리의 눈에 비친 새로운것이 업서보임에 不拘하고 五六年前의 朝鮮文學에 比較하면 大端한 差異가 잇슴은 아모도 否定할수업슬것이다.

그럼에 不拘하고 어째서 五六年前時代의 아들로 文壇에 誕生하얏든 우리들이 그 尤甚한 差異를 쉽사리 알아내지 못햇든가 하면 理由는 뜻밧게 簡單한곳에 잇다.

우리들 自身의 머리와 눈이 어느새 不少하게 『現代』化되고 變形된 『現代』때문이다.

이미 變化해 버린 사람의 눈에 變化된 時代의 本質이 뚜뚜히 비칠 理由가 萬無하다.

이것은 決코 나의 獨言이아니다. 例로 金南天, 兪鎭午氏等의 近作과 李孝石, 金永壽氏等의 小說과 鄭飛石, 崔明翊氏等의 小說을 한군데 모아 노코 읽는다면 이들이 모아 한가지로 五六年前 朝鮮文壇의 作家가 아님은 斷言하기 어렵지 안타.

그러타고 나는 最近에 와서 낡은 『쩨네레-숀』이 모두 解體되고 一切로 새 『쩨네레-숀』 가운데 同和되어 差異란 고는 技術程度의 것이라고 말하는것은 아니다.

技術의 領域을 넘어서 一見 모두가 現代化 되어 버린듯한 가운데에 어던지三十代 『作家』로하여금 新人群에게서 『쩨네레-숀』의 差異를 느끼게 하는것이 幸인지 不幸인지 存在하고 잇다.

그것은 便宜上으로 나마 이런말이 씨워질수 잇다면 純粹性의 問題다. 純粹하다는것은 周知하는바와 가치 單純하다고도 解釋되는 말이다.

말하자면 時代를 아무 꺼림칙한 未練이나 躊躇나 情懷업시 當然한것으로써 바다드릴 수 잇느냐 업느냐의 問題다.

이것은 社會的環境과 그사람과의 關係가 無理업시 爲先融合되느냐 안되느냐의 問題이기도 하다.

三十代의 作家들은 그야말로 現在와는 顯著히 다른 社會的環境과 雰圍氣와 그속에서 自己의 靑春時代를 보내왓다. 그러나 오늘날의 『쩨네레-숀』들은 그러한 것을 他人의 經驗으로서 或은 하나의 史實로서는 짐작하지언정 그것은 自己것의 ...

熱情 갖엇던 對象이엇다는 事實은 두려운일이 아닐수업다.

그들이 現代에 어떠한程度이고 同化되고 잇다는것은 마치 初戀의 愛人을 死別하고 再嫁한 本人의 心情과 가치 자못 어던치 아니할것이며 處女와가치 純潔히 새男便에 奉仕하기어려운것처럼 새事實을마지하는데 하기 어려웁고 單純되지못하다할수 잇다.

『純粹』

그대신 새 『쩨네레-숀』에게 잇서서 이時代란것은 最初의 愛人이고 處女의 純潔을가 지고 오늘날을 사라가기에 不足함이 업는것이다.

『戀愛』

그것은 自己들의 時代와 더부러 運命을 같이 하는 實로서는 느낌 義務가 업고어 디까지든지 現代의 『쩨네레-숀』으로서 오늘과 내일을 생각하면 그만이다.

지내간 時代가 오늘과 내일을 招來하고 그것과 어떤 意味에서이고 因緣을 매슴必要가 업다.

무엇보다 그들에게 그러한 時代의 事實이란것을 實感을 가저 오지 아니한다.

그러나 三十代의 作家들에 잇서서 事實이란 自己의 戀愛와 더부러 愛人과 더부러 偶然히 個 ...

古代歌謠의 形式

特히『高麗歌詞』의 名稱에 對하야

趙潤濟

去番에 金台俊氏의 校註 『高麗歌詞』라는 小冊子가 朝鮮文庫版으로 出版이 되자 그 註解內容에 對하여 梁柱東氏의 論駁이 잇섯다. 이에 對하여 金氏의 答辯도 나와섯다. 그러나 우리는 金氏의 答을 읽으면서 內容이 實로 高麗歌詞의 그中에서도 同氏가 創作한 『高麗歌詞』란는 말字에 매우 滿足을 느끼게 어듸까 學界에 貢獻한바 러지 아즈드로 確信하고 잇슴은 드리어 實로 섯다. 그러면 梁柱東氏도 『高麗歌詞』란 文句를 그대로 承認하고 잇는가 하엿드니 日間 東亞日報에 發表한 同氏의 論文을 읽어 본면 氏는 『高麗歌詞』라 하지 아니하고 『高麗歌謠』라는 말을 쓰고 잇는 것으로보아 아마 同氏도 이것을 承認하지 안코 잇는것 갓다.

그러면 『歌詞』라는 것은 무엇인가. 내가 調査한바에 依하면 高麗에 잇서서는 그러한 용례가 업고 또 決코 高麗에잇서서는 것을 뜻하지 못하엿다 『金大俊』...

에 『靑丘歌詞後』 또는 『晝永編朝天籟歌詞』라 한것이라든지 北軒集에 『東方歌詞中 如鄭松江前後思美人曲 最勝』이라 하는 『歌詞』는 모두 李朝의 歌詞를 말하는 것인데 누구나 다 아는바와 가치 文人의 漢詩的 詩歌를 그리케 부른 것이다. 그런데 어 『歌詞』의 發達을 보면 李朝에 서도 中期以後에 와서야 盛行하엿고 그 比較的 오래인 作品으로는 世宗朝人 丁克仁의 賞春曲이 잇스며 더 올려 것을 찾는다면 아직 어것은 確實한 考證을 엇지 못하엿스나 去年 『正音』 第二十二號에 王朝人 申得淸의 歷代轉理歌를 崔鉉培氏로부터 發表된 歷代轉理歌를 그냥 承認한다할지라도 高麗末年에야 어찌 이 歌詞가 잇섯슬것인가 하는것이 도 高麗末年에야 어쨋든 이 歌詞가 高麗時代에 노상 엇섯다 하드라도 高麗의 詩歌作品全體를 일로 通稱하여 버린다는 것은 妥當하다 아니할수업다.

그러면 金台俊氏는 어떠根據에서 이 『高麗歌詞』란 말을 가저 왓는가. 氏의 梁柱東氏에게 一言한 글로 본다면 氏는 이것을 多少得意하게 쓰고 잇는듯 하니 氏에게도 勿論 이지마는 잘못하면 世上을 誤解케 하며 觸을 高麗의 詩歌에까지 일헙이 全然이 업다할수 업다.

나는 前年에 朝鮮詩歌의 形式的分類를 試論하여 『震檀學報』 第六卷에 發表한바 잇섯스나 거기서 나는

鄕歌 …… 詞腦歌 / 長歌 …… 景幾體歌 / 歌辭 …… 古俗歌 / 時調 …… 短歌·時調

이러케 나누어 보앗는데—勿論 이것이—個試論이어고 完全한 定說이 아니지마는—金台俊氏의 所謂 『高麗歌詞』는 大部分 景幾體歌와 古俗歌에 屬하엿다.

그러면 高麗詩歌 卽 高麗歌詞라 命名할수잇슬가 『歌詞』를 歌謠 或은 詩歌라할때 가치 쓴다면 그는 或 一般名稱으로 쓸수잇슬지 모르나 그러나 『歌詞』는 朝鮮에 잇서 嚴然한 一般詩歌의 特殊名稱이니까 이것을 아무대나 濫用할수는 업는것이다. 或金台俊氏는 이것을 無意識的으로 썻다하다면 모르겟지마는 萬若 그러치 안타면 一旦 그態度를 鮮明히하여 學界의 承認을 어들必要가 잇스리라 생각한다. (完)

BOUQUET OF LIFE

HERE HERE!

Mistress : "you know, I suspect that my husband has a love affair with his typist."

Maid : "Oh, I don't believe it. You are only saying it to make me jealous"

왜아니냐!

주인아씨—여봐 암만봐도 우리 영감이 타이피스트하고 눈 마진거가태。

식모—천만에 그럴리가잇나요。 아씨가 공연히 나를강짜나게 말슴하시는게지…。

文學에잇서서의 個性과普遍性

安含光

批評家는 現實(文學)을 說明하는것以上으로 自己固有의方法에依하여 創作에對하는것이며 이러하여 個性的創作에對하는作家와批評家의態度는 前者가創造者인데에反하여 後者가 批評者이라는데 그치는것이아니라 兩者는 唇齒相補的創造者인것이다.

(協動)

그러기때문에 個性의現實面과의 關聯은 반드시 作家에게잇서서만이 아니라 批評家에게잇서서도 必要한것이아닐수업다.

그러기때문에 『나는 무엇보다도 먼저作家에게 말하엿든것이다』라는 君의 견해가 君의 價値의 『리베랄리즘』에 對한 救援일수도 또는 自己批判的인 意味일수도업다고 나는생각한다.

(存在)

價値가잇는것이라고 하면 그는 嚴密한 意味에서 個性의基底인 作家主體의 自由란것은 結局 解消되어지는것이나 아니나하는問題이다.

다시말하면 作家는 個性的인 自由에 依하여 活動하면서도 그는普遍性實現에 參與하는것임에 不外한것이니까 個性의自由란結局幻想에 不過하지안는가? 또 어떤意味에서는 迷惑에不適하지 안는냐? 이러하여 文學에 잇서의 個性이란것을 云謂하지마는 그는 結局普遍性을實現하는 하나의 過程的道具밧게는 理解하지 안는것이나 아니냐 하는學의 質疑를 讓歩할수잇다.

卽普遍性을 實現하는곳에 個性의 ...

그와는 反對로그의 究竟的인 存在價値는 第二章에서말한바와 가치 普遍性의 實現이라는곳에잇는것은 두말할것도업는데 여기에서 한가지提起되어지지안 서는 아니될 새로운問題가잇다.

普遍者中에잇서서의 個性의獨自的地位

個性의價値란가 存在價値를가장 顯著히 意味에서 말하자면 個性의個性다운點 다시말하면 그는『自由』라는데 잇다고생각할수잇다.

그러라고하는것은 文化라는 人間意識의 自律的活動(그의社會的制約性을 無視한는것이아니다)에依하여 生產되어지는 一切를가르치는 말일것이기 때문이다.

따라서 文化活動의 自己中心은 언제나 自由로운個性的 創作에잇는것임은 두말할것도업다. 그러나 이말은決코 個性의無秩序한 亂舞가 文化의 推進力이엇다든가 또는 그러한亂舞의 諸要素가 對等한價値를가지고잇다든가하는것을 意味하는것이아니라 ...

(創造)

過程의 어떤段階에 이르러서는 이미自己(個性)喪失을 自甘케되는것이나 아니냐하는 質疑를 豫想한다. 이리하여 個性論에잇서서의 價値의『리베랄리즘』을 警戒하지만은 그는結局 個性喪失의 促進論이 아니면 아니되겟다. 그러나 ...

이를 一括해서 이야기하자면 個性의價値는 個別的價値 말하자면 個性의差異에 잇는것이아니라 一定한時代의 合理的인普遍의實現, 創造에서만 成立되어지는것이라고하면, 個性의 存在價値는 自由로운個性의實現, 創造를 爲하여서는 그...

나하는 質疑의 表情까지도 豫想할수잇다.

그러나 歷史의 過程을 이루는 人間의活動은 언제나 內面的인 必然的結合에 依據된다.

이러한 內面的인 必然的結合에 依據되는 人間의 自由란 抽象的普遍性에依하여 成立促進되어지는것이아니다. 個別的本質性을그 바탕으로하고 잇는것이다.

그러기때문에 個性은 그것이 價値잇는것이아니라, 그는 그의獨自性에依한 價値의實現을 갓는것이 아니어서는아니될것이다.

따라서 個性의根底的意味로서의 自由라는가 自律은 一方에서 一般的槪念이나

(法則)

에支配되어지는한편 그自身 獨自의方法에依한 自己規定을 갓는것이어야만할것이다.

다시말하면 個性은 普遍性가운데에, 唯一한 獨自의方法으로 參與하는것이어야만할게다.

이리하여 個性은 普遍的價値에對한 同一한國式, 또는 類槪念가운데에 包攝되어지는 것이 아니어서는, 아니될것이다.

왜나하면 普遍的價値의 個性的方法에依한 實現 創造가 다 ...

(個性)

觀을警戒하면서 그의外延的인 意慾을 말한다는것은 決코 個性否定論에로의 通路的意味를 가진것이아니라 그와는反對로典型的創造의길로 個性을 眞實하게 살리어나가는 態度에不外하다.

付記 나는 애초에 文學에잇서의性格이란 大體 무어냐하는곳에로 該論을이끌어갈예산이엿는데 그로서結部를삼을心算이엇는데 紙面이 너무길어저서위선 여기에서 끈허둔다。

(受動)

觀念이아니라 그의 『創造者』인것을意味하며 어떠한時代의 典型에依하여 創造되어진 典型的인物은 作家의 抽象化가다 그는作家의個性이 抽象的普遍性의 被規定者로서 傳承되어지지안코 個別的인 本質性에로의 親和를 維持해온때문이다 말하자면 如何한潮流가 잇지안는 個性의發露이다. 그러기에만 普遍의受容이아니라 普遍의創造 다시말하면 새로운價値의 世界를 創造할수잇다고생각한다.

어떠케 典型的作品에잇서서는 普遍的價値를創造하면서도 어디까지든지 個性獨自의位置를 喪失하지는안는것이기때문에假使어떤 同一한素材 同一한方法으로 模倣한다손치드라도 그獨特한『두-안스』까지를 옮겨볼수는업을게다.

어리하여 價値의 『리베랄리즘』的 傾向에서 ...

漢詩募集

滄東考選

題 觀海

押 尤韻部 (古詩體)

限期 七月十五日 (當日着)

八道俗談三題

方鍾鉉

(五十三) 감에 사낫다

【註解】 얼골이 우악스럽게 생기고 또 거기다가 누구보기에나 남의말을 드럼직하게도 안해보이는 사람을두고 이르미니 감이라고 하는 경험 即 俗談을 가리킴이다.

(五十四) 감사 며 느리 장나러 호사 한다

【註解】 監司의 행차에 비장나리가 호사하여 自己가 上官 即 남의 행차에 依하는 것을 監司나 監司의 夫人에게 미리 알리고 ...

【參考】 원님 덕분에 나팔분다 狐假虎威

(五十五) 감정강아지로 되아지 만든다

【註解】 재에 가까워짐을 끄러서 緊張하고 저하나 잘 되지안는다는말이라

二當選漢詩二 選外佳作之二

滄東考選

題 憫農

押 冬韻部

成興咸州郡州北面中興里 朱泰垻

一絲一粒本於農 生計多勞此業從 野稻初移晨引覓 隴蔬新熱夜聞舂 炎蒸甚酷日當午 風雨不調年或凶 稿事西戍追閑暇 槐陰社酒喜相逢

評曰 三四用事稱切

世界의귀

睡眠五階段說

米心理學者의새硏究

【紐育經濟同盟郵信】 날마다 그날일을 잘수에서 回想하게 되는것이다. 이것이第一段階 即 『幻想을 밧는다』는 段階에 達한다 이때는 美, 名聲, 快樂, 成功과가튼 心的經驗이 融合하여생기는 이 精神숙에 나타나진다 그러면 第三段階에 드러가면서 비로소 우리의 幻想의境地에 드러간다 그러지만 全然現實에서 遊離해버리는것은아니다.

우리는꿈을꾸기수운데 우리의環境과 얼마간 連絡을 가지고잇는 街上이나 電車나 『트럭크』의지나가는소리를 꿈에 드러가는일이가끔잇다 어리하여 꿈속에 完全히잠기게되면 으로 ...

으면 그러저럭 잠이들고잡니다 다마는 대체 睡眠이란것이 如何한 心理作用에 起因하는 것인가에 對하야 『콜럼비아』大學心理學擔當의 『조슈아·로-젠드』敎授는 最近發刊한 『自美, 想像, 幻想의境域』이라고 題한著書中에서 睡眠五段階說을 發表하얏다 우리가 熟睡하기에이르기까지 다섯가지段階를 經驗한다고 말하엿다 敎授의 學說을 紹介한다면 우리가 잠들면 于先 그날그날 생긴 일에가지를 徐徐히 記憶에서 올는것이다 우리는 그날 ...

火山과地震

그原因의新學說

火山의爆發, 地震의 原因은 이미 알려지고 잇는바이지만 그原因을 이루키는 地下의 原動力에잇는 原因은 아직까지도 詳細히알려지지못하엿다 最近 米國『스텐타-드』大學의 『베-리·윌리스』敎授는 最近그 結果의一部를 發表하엿다 氏의 說에依하면 地球의 最表部에 地殼이잇고 다음에 非常히 두터운 剛體의 中間層이 다음에 鎔融된 아마熔融되어잇는 層이잇서서 이狀態는 全地質時代의 二十億年間을 通하여 不變하엿다 그러나 때때로이 中間의 堅層에 熔融物質을 生하는 花崗岩과가튼 岩石을 後에 거기에서 생긴것인데 氏는이것을 아스러노리스(熔融部)라고 불른다 이熔融部에 包含되어잇는 『우라니움』 같은 放射性元素가 破壞되어 다른元素로 變換될때에 생기는 强熱에서 이러난다 그런대 熔融部는 생긴곳에그냥잇지안코 次第로 發達하야 드디여는 上昇을始作한다 그리하여 地球의表面에 達하면 熔融物이 噴火口와 地殼이 찌저진데서 噴出하는것이다 表面에 達하기前에 上昇이 꼬치고서洽却結晶되는수도잇다

이러한그에 一環에도 花崗岩과其他의 岩石이 地下에 생긴다.

熔融物의 上昇은 非常히緩漫하여 그것이 一億年乃至二億年마다 이러난다 以上이 『윌리스』敎授의 新說이데 氏는 이에依하여 地質學上 가장重要한 現象 例컨대 大山脈의 隆起, 岩石이 粉碎되어 새로운 質과 形態로 變하는 變質作用 火山地震現象等을 說明하여잇다

古代法典의原版發見

【카이로發同盟郵信】 埃及의 『파라오』 法典이라고 하면 世界最古의 法典으로서 有名하지만 얼마前 처음으로 그 原版의 一部가 埃及學者의 손으로 發見되엇다 卽 『파우드』 一世 大學敎授 『사미·가볼』氏가 上部埃及의 『쿰·엘·게벨』에잇는 古代埃及王의 墳墓속에서 發掘한것이 上記法典인데 이번 發見은 埃及文化史硏究上 近年의 最大收穫이라고 하여 이方面에서는 相當한論議가되어잇다

新刊紹介

▲어머니 放浪衫著(現代傑作長篇小說全集第五卷) 發行所 京城府鍾路二丁目八六 博文書館 振替京城二〇三三番 定價一圓五十錢

▲晩香 暖園子著(內容・거룩한종소래, 細慣, 哀樂, 實石村, 轉向, 運命, 細慣, 哀樂, 園體, 解愁, 우연의행운, 外二十五篇) 發行所 京城府公平町五五 習成書館 振替京城二四六一四番 定價二圓

樂壇의登龍門

新人은달려와參加하라!

第4回 全朝鮮男女音樂콩쿠르

◇課題曲目◇

▲聲樂科

I. Am Meer (海邊에서) 슈-베르트作

II. Neugierige (好奇) 슈-베르트作

III. Plaisir d'amour(佛)(사랑의기쁨) (Placer d'amor)(伊) 마르티니作

IV. O del mio dolce ardor (伊) O de ma douce ardeur (佛) (오-나의情熱을) 글룩作

▲피아노科

Sonata 14 No.2 G長調 베-토-벤作

▲바이올린科

A moll konzert No. 1,2,3.樂章 비발디作

申請期限……九月末日

豫選(非公開) 決選(公開)……十月初旬

審査委員……洪蘭坡·桂貞植·金載勳·安柄玿·李實善·朴泰俊·鄭勳謨·金世炯·金元福·朴慶浩·李愛內諸氏

主催 朝鮮日報社

嗚呼惜哉여!

靑春은不再來로다

그러타고悲觀말고安心하라

老者瞬時還童之秘藥이發明됏다

한번에五粒服用으로半時間後이면 이저버렷든靑春力을다시찻게된다

男子靑春腺 刺戟復活素 キング・オブ・キングス

生理學大權威 日獨醫學博士 羽太銳治氏 創製

所期의目的이完全達成된다 (發明者) 羽太博士談

最近 生殖機能障害로 因하야 性的欠陷에 悶煩하는者가 점점增加되어 갑은 참으로 寒心할事實이다 極端 곧말한다면 現代의 靑年, 中年, 初老者는 그全部가 性的神經衰弱에 걸렷다고해도過言이아닐줄로 밋는다

이와가튼 大多數의男子가 早老衰弱해서 憂愁夜嘆으로 無情한 生活을하며 不滿과焦躁로그날그날을 지내는것을 볼때에는 더욱이痛嘆할을마지안는다

余는 學究的良心과專門的立場에서 이에對한 特効療法인 强精回春藥에 對하야 多年間苦心硏究하든中 幸히 動, 植物 『호르몬』을主成分으로한 化學藥品의 藥理的配劑에成功하여 發明創製한것이 『キング、オブ、キングス』인바 本劑는 生理器能과密接한關係를가진生殖腺(靑春腺)을 快强刺戟하야 內分泌液 『性호르몬』을 多量旺盛케함으로 그에따라 精力과陽氣가湧出해지며 性神經系統을 最與奮狀態로 誘導하야 一種말할수업는氣分으로心身이爽快의一路로 돌게되어 所期의目的이 完全達成되는 科學的强精回春劑임을 責任지고證明하노라

科學的强力藥能은 效果를快速發揮해

本回春精劑 『キング、オブ、キングス』는 靑春力이 發揮되는 第一鏡根源이며 官能感受性이 第一銳敏한 睾丸과 精囊의 內分泌腺에 直接强力刺戟을주어 『性호르몬』의 增强作用을 行하야서써 諸生殖機能의 全面的 徹底强化를 基礎로한 劃期的新發見의 靑春腺(生殖腺)復活素인고로 局部的이나 또는 一時的效果에만 期待되는것이 아니라 靑年期의 中年期의 障害를 비롯한 性的缺陷은勿論이요 老年期의 衰退된生理器能일지라도 完全히 强化케되어 그의活動能力을 促進遂行케한다.

또는 一回에五粒服用으로 科學的藥能이 半時間後이면 나타나는 快速無比한效果는 臨床實驗의結果로 그누구나驚嘆하는바로서本劑만이가지고잇는 獨特의秘法妙味이며 到底히 他種回春精藥에서는 求치못할特長인것을明確히 斷言하는바이다

老益壯이라는소리를 듯게돼

(忠南) 皮萬達

藥名도奇異하거니와 效果도特出한데에는 자못 놀래지안을수업섯습니다 老生은 元來舊式사람이어서 오늘날까지 補陽回春劑라면 漢藥만을 먹어왓사오며 洋藥을 使用키는 貴堂藥『キングス』가 처음이엇습니다 試해보는結果 漢藥으로서는 到底히 經驗할수업는 速한 效果로 六十이 넘은이몸을 靑春時와가튼 心理로 變케하는 藥力에는 그만헤를 내두를지경이엇고 더욱이 效果가 藥먹을때만 잇는줄 아럿든것이 注文한 十圓分을全部 다服用하고 二個月이 지낸 오늘날에도 그저한모양이오니그 어지 神奇라아니할수잇겟습니까 老益壯이라는 소리를 듯게되엿을 감사히 역이오며 今番도또 十圓分大瓶을 代金引換便으로注文하나이다

쓸쓸히지내든恨을푸럿다

(平壤) 安必仲

여러해동안을 早老衰弱에서헤매이게되니 쓸쓸히 보내는그날그날이 어데다比할수업시 恨心햇섯고 三十이겨우 지난몸으로 이래가지고도男子라고行勢할수잇을가하는 은근히 근심함을마지안엇습니다 然이오나 貴堂의 春藥『キングス』를 注文服用햇든것이因緣으로 오늘날 다시로 된恨을 다풀고 남드럽을것조금 도업시 잘지내게되엇사오니 이러한 神效가잇는 回春藥이業에 태동안해왓겟습니까 貴堂의藥德으로 毎日을愉快하게 잘지내갈을 깃빠하옴는同時에 고맙게生覺하는바이오며 重雨服用하여 아주 튼튼케하랴하오니 이번에도 五圓分中瓶을 急送해주십을바라며 이만끄치나이다

陽氣를速히돕는데는第一

(京城) 崔八石

恒常 陽氣의不足을느끼며 補陽劑라면 하나빼노치지안코 다써보앗스나 大同小異하야別로신통한것이업서 失望만햇든차에 貴堂의『キングス』도 무슨效果가잇스랴하고 新聞에宣傳되는藥告를 볼적마다 信用치도안코잇섯든 바 하로는 來訪한友人이『キングス』를服用하고 卓越한效果가잇다고하기에 그제야安心하고 注文하엿든바 過然 보내주신 十圓分을全部服用치도안은가운데 陽氣의 不足을 느끼지안케되엇사오며 오 래동안 呻吟하든 陰萎症도 아주 업서저 愉快히지내갑니다 그동안 듯지도안는藥에속아 金錢만虛費한것이 분해견되겟사오며 速히 注文한분도 잇쓰시하오니 먼저 先金으로五圓十五錢同封하오니 中瓶하나만 도로보내주시옵소서

注文은直接本舖로

藥舖는 現世에 태여낫던 徐福과 奮男童女五百人으로하여금 不老長生秘藥을 蓬萊方丈으로求하러가게할必要업시 『キングス』를 服用하고 靑春力을 復活식힐것이다.

그러하오니 性的障害症을 服하시고 紅顏童心을願하시는분은 조공도저마시고 本劑를服用해주시고 左記本舖로 振替, 또는小爲替, 或은代金引換便으로 直接注文해주시면 至急秘密히 發送합니다 送料는 三十二錢은 本舖에서負擔하겟사오니 四十七錢이오바그 中에서 三十二錢은 本舖에서負擔해주시되 代金引換便注文은送料十五錢만 加料十五錢을 郵便切手로 藥注文하실時先送해주십시요

藥價 小瓶(一〇〇粒) 二圓 / 中瓶(二六〇粒) 五圓 / 大瓶(六〇〇粒) 拾圓

東京市芝區愛宕町十三ノ一 總代理店 合名會社 春泉堂 (振替東京七七一一)

松竹映畵 キネマ

◇松竹大船大作 三十日より五日間 あこがれ

◇松竹京都大作 秋山耕作監督 初旅東海道 坂東好太郞 主演

◇新興京都特作 北見禮子 突貫小僧 共演 忠孝小笠原狐 歌川絹代 國友和歌子 淺香新八郞 各社ニュース

六月二十八日早터三日間 毎日晝夜二回 一時 七時卅分 大衆料金階上二十錢階下十錢均一 ◇大毎ニュース 讀賣 パテーニュース

◇漫畵◇ 全勝キネマ社特作 『蝙蝠安』 監督 金田繁 主演 松本榮三郞 水木同

◇松竹大船特作品 『我が心の誓』 監督 宗本英男 主演 桑野通子 河村黎吉

◇ワーナー社超特作 『見えざる脅威』 監督 ジョレフアロウ 主演 ボイスカロフ 戰慄から戰慄へ 心臟をぶちぬく怪奇映畵 シカゴ出發

六月廿九日ヨリ三日間 毎日晝夜二回 一時 七時卅分 大衆料金階上二十錢階下十錢均一 ◇全勝キネマ社作 『呪ひの銀猫』 監督 山田榮則 主演 天津龍太郞 宮川敏子

◇東寶映畵社 『軍港の乙女達』 監督 伏水修 主演 神田千鶴子 椿澄枝 立花ぼる子 眞佐子

◇FOX社特作 喜劇 『サンクス ミリオン』 監督 ロイデルルース 主演 ディク・パウエル アン・ギャラク

新富座 電光五六七七

桃花劇場 電話一三三三

東洋劇場 電(3) 2154(現場室) 3640(事務用)

東劇文藝部編 "人情은쓰고붉것" 一幕

劇團豪華船公演 六月二十七日밤부터 李瑞求作 望夫石 三幕

天下에게 사랑하든 愛人에게 사랑을빼아기고 어머니 다른언니에게 사랑을 빼앗기 게되어 ... 女主人公 明珠가 ...

第一劇場

東興映畵 全勝キネマ オールトーキ 鄭基鐸 監督 春史 원 어 리 主演 朴新萬 羅雄 朱三孫 三龍

軍國の女神 大河內傳 主演 ジャク・ホルト主演 ダイナマイト コロムビア社超特作

大學の三人男 主演 リッツ・ブラザース ジョーン・デヴィス トニイ・マーチン 二十世紀フォックス社映畵 ロムバディ大學の青春の血と涙の躍るフットボール試合の面白さ

各社ニュース "今週映畵" 六月二十九日부터 階上二十錢 階下十錢均一

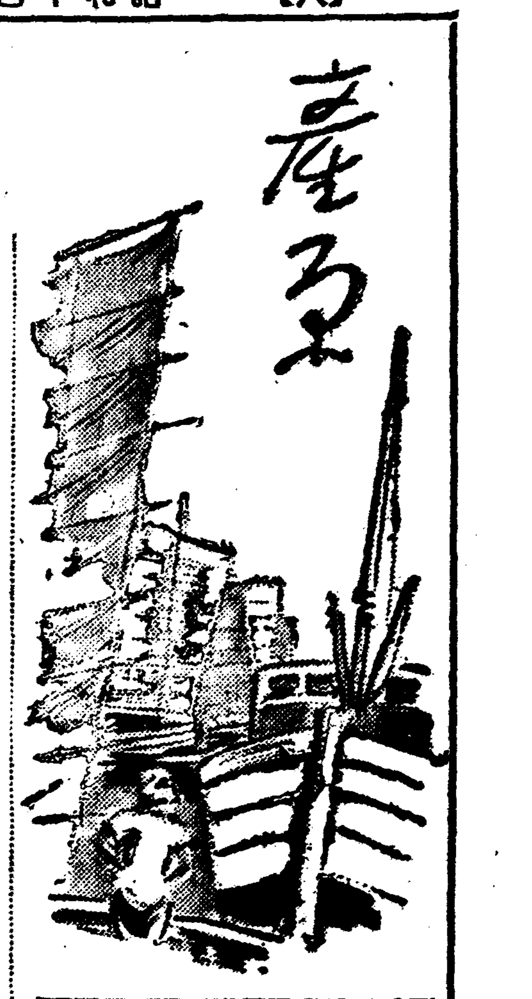

七月의農事

雜節行事

二日 半夏生(五月) 八日 小暑 十日 下弦 十二日 初伏 十七日 朔(六月) 廿一日 土王用事 廿二日 中伏 廿三日 上弦 廿四日 大暑 卅一日 望(六月)

八日이 小暑 廿四日이 大暑이요 初伏 中伏이 모두 今月中에잇스니 여름도 今月이 絶頂이다 더위는 더위로 農家에서는 제철이다 [illegible] 今年가치 旱魃에 萬事에서는 移秧도못하고 束手無策이다 그러나 人力을다하여 天災와 싸우지안흘수도업는일이다。 모든農事를 指導者와 洞里老農과의논하여 協調精神으로 天災를 물리치게 相互努力할어 무엇보다도 第一가는方法일것이다。

水稻

天候가順調로 왓스면 벌서移秧이모두 끗나고 除草도 할때가되엇는데 移秧조차 못하고잇스니 苗나枯死하지안는곳에는 灌水할것이며 灌漑用水조차 不足한곳에는 남의논의苗라도 서로도와주고 多幸히降雨가잇스면 서로노나서 移植할方法을 미리의론해둘이조타。 移秧한本田에서는 除草를하여 無用한 水分吸收를防止하고 畓의表面을 호미로 若干파헤처서 地下水分의發散을 防止할것이다 [illegible]

田作

[illegible]

果樹

[illegible]

桑蠶

[illegible]

家畜禽

[illegible]

病虫害

[illegible]

肥料

今月에는 堆肥의材料도豊富하고 [illegible] 堆肥製造를 勵行할것이다

大邱苹果組合 設立키로決定

大邱府附近의 有力果樹栽培業者들은 [illegible] 設立이決定되엇는데 同會事務所는 同府七星町에 두기로되엇다 同會의目的과役員은如左하다

一、生産者의 共同販賣共同購入에關한件

一、生産用品의 購入及斡旋에關한件

一、其他必要로하는事項

一、役員 會長 岡本芳雄 副會長 中谷竹三郞 會計幹事 倉島新一 同 山田博道 共販幹事 木留吉 岡本芳雄

農作物害虫及其防除法

稻象鼻虫

形態 [illegible]

生態 [illegible]

防除法 [illegible]

現行計畫更新코 棉花를大增産

平時國內消費高六百萬擔의三分一 二百萬擔生産目標

朝鮮의棉花增産計畫은 最終目標는 作付面積三十五萬町步 反當收量百二十斤平均으로서 實棉의生産高 四億二千萬斤으로되어잇는데 朝鮮內의自家消費 約一億斤을除하면 共販에 出廻되어 紡績原料로 供給되는것은 겨우三億二千萬斤 繰綿으로 換算하여 約百萬擔에不過하다 그러므로平時의 全需要高 六百萬擔의 겨우六分之一을 供給함에 不過하므로 總督府에서는 朝鮮의全國唯一의棉作地로 纖維資源이缺乏한이때에 이의增産이 重大함을鑑하여 從來의增産計畫을 擴大强化하여 外綿의輸入을 完全히驅逐하려고 具體案을 考究中이엇는데 事務當局에서는 大體다음과가튼計畫으로 進行하기로 根本方針을 決定하엿다고한다 即現行計畫의 最終目標作付面積三十五萬町步는 明年度에 잇서서 二十五萬町步에 達하고잇는데 更新計畫에잇서서는 이를四十五萬町步로擴大하여 明年度以降五個年으로써이를 完成할方針이다 따라서 今後每年四萬町步의 增殖을 必要하게된다 一方 反當收量에 잇서서는 現行計畫으로는 平均百二十斤을 目標로하고잇스나 更新計畫에 잇서서는 平均百五十斤을 目標하고잇다 따라서 最終年度에 잇서서는 六億七千萬斤의 實棉이 生産되게될터인데 朝鮮內의 自家消費를 一億斤으로 抑制한다고하면 約六億斤의 實棉이 共販에 出廻될것으로 이를 繰綿으로 換算하면 二百萬擔이 되어 平時國內消費高 六百萬擔의 約三分의一을 供給할수잇는 計畫이다 對外輸出은 國內消費와 거이一致하여 二百萬擔의 原料를必要로하는데 이는 原料의輸入과 製品의 輸出을 [illegible]시킨다면 何等支障이업시 될것이다 따라서 國民全體가 纖維物의 消費를 節約하여 戰前의 三分의一로 참는다면 原料棉은 朝鮮産品으로서 自給自足이 될수잇게될것이다。 이를 農村經濟로보아도 棉花共販價格을 六十圓으로한다면 總生産價額은 [illegible]

作付面積增加

食糧自給策과矛盾으로難關

別項과가치 農林局事務當局에서는 棉花增産計畫을 更新하여 作付面積四十五萬町步計畫을樹立할 豫算編成을 바삐하고잇는데 그러라고 今後다시二十七萬町步의 遊閑地를求할수잇는가 업는가는 아직疑問이고 이것을計畫進行上의最大難關이라고볼수잇는데 結局에잇서서는 다른田作의一部에 넘길수박게업는形便으로 그것때문에 銃後의食糧 自給自足의根本方針에齟齬이發生할 念慮가잇지나안흘가하는點에 本計畫에 [illegible] 할수업시 一部의食糧作物을犧牲한다치더래도 如何한種類의作物을犧牲하는가하는것도큰問題일것이다 그래서食糧作物中에서먼저 問題되는것은 麥類인데이것은 食糧充實의 意味에서絶對로 손을 댄다는것은 不可能하고 結局最大의 可能性이잇는것은 大豆이므로 事務當局으로서는 大體大豆를 目標로삼고 研究를進行하고 잇는듯하다 또棉花增産의 直接方策으로보아서는 指導機關의充實 肥料의配給 虫害의驅除 優良種의 急速配給等을研究하고잇다

發展途上의工業組合을차자서 (1)

呱呱의聲을올린後의 工業組合들의現況

七月一日現在組合數二十三

朝鮮에 工業組合令이생기기前에 中小工業은 아모런保護도업시 제각금 無秩序한속에서 發達하여온 그대로 放置되어 消滅되어잇섯다。 昭和十三年八月一日에 工業組合令이 公布되고 全朝鮮中小工業者의 [illegible] 同年九月一日부터 同令이 實施된以後의 [illegible] 二十三組合이 생기엇는데 其中最近創立된 三組合은 計數不明임으로 五月까지 創立된二十組合에 就해보면 組合員數가 一千二百四十八名 出資總額이 一百二十三萬四千九百圓 年産額은 八千六百十七萬八千一百五十一圓으로 豫定되어잇다

(最) 初로 생긴 京城鐵工工業組合이 今年二月에 呱呱의 聲을 [illegible]

[illegible]

(重) 工業의 急激한發展으로 平和産業의 [illegible]

(採) [illegible]

(戰) [illegible]

(期) [illegible]

羊毛代用品"栗虫繭"

栗木外에漆樹·櫟·櫨·百日紅에도寄生

生産漸減豫想코繁殖에努力必要

지금까지 害虫이든 밤버레의 繭이 羊毛代用品으로 登場하여 纖維界의 寵兒가되엇는데 栗虫繭은 保溫力이 노프므로 在來에잇서서도 地方에따러서는 棉代用으로使用하여왓든것이다 그런데 이栗虫의雌雄이 發蛾하는 時期가 달러서 그繁殖力은 極히 微微하며 作繭을하는時期는 九月에드러서야하게되므로 昨今採取하고 잇는것은 昨年에作繭한 繭에서나 버가나간 껍질로 九月以後에는 이것들을모주리 採取하게될터인데 來年의生産이 漸減될터이므로 繁殖用으로 若干남겨둘 必要가 잇게되엇다 그런데 栗虫은 栗樹에만 寄生하는것이아니라 漆樹、櫟、櫨、百日紅等에서도 發生하여樹葉을食害하는것인데 元來그被害는 그다지큰것이아니나 다만漆樹에잇서서는 害虫의本性을發揮하여 被害程度는 相當히크다고한다 그것은幼虫이幹 枝에부터서 漆液을빨고 樹葉을食害하여 漆液採取에 支障과被害가만흔 까닭인데 여기에는 代用品으로만 생각하지말고 積極驅除하지안흐면 意外의큰損害를보게 된다고한다

細叺筵生産高

産業協會調査―六月中旬中의 細叺筵生産高는 如左하다

▲肥料包裝用細叺(枚)

京畿 [illegible]

忠北 [illegible]

忠南 [illegible]

黃海 [illegible]

咸南 [illegible]

合計 [illegible]

▲穀用叺(枚) [illegible]

▲乾筵(枚) [illegible]

今年京畿道內漁獲高

五百萬圓突破豫想

長期建設下 資源開發의 大理想을向하여 國民의모두가 大進軍을 하고잇는이때 水産 京畿道의 水産資源大獲得의朗報―京畿道産業課의 漁獲高는 近來에드문 記錄을지엇는데 그中에서도 王座를占한 海老의 漁獲은 [illegible] 이海老의漁期는 每年六、七月、八月初、十、十一月과 十二月初의 二回인바 今年春期漁期는 意外로만흐어 四月부터 漁獲에들어가 四月以降六月二十七日까지의 漁獲은 三百萬斤、六十四萬四千圓이라는 大豐獲이어서 昨年同期의 百十萬斤 十八萬七千圓에 比하드라도 數量에잇서서 約三倍 金額에잇서서 三倍半이라는 好況으로 이海老가 支那事變關係로 滿洲方面으로 輸出되어 새로운 現象을보여 이現象대로 잇다는 다면 年漁獲高는 百萬圓內外를 突破하여 今年은 百五十萬圓을 不下하리라는 豫想을 하게되엿다 다음에 今年은 鮮魚도 豐漁로 四月以降六月二十七日까지의 全漁獲高는 四十四萬二千圓, 昨年同期의 二十四萬圓에 比하여 三割의激增 不過三個月間에 昨年一個年의 總漁獲高 百九十萬圓의 半分에가까운好況을 呈하고잇다 예외에 아직 的確한調査는업스나 今年은非常한 豐漁이라는바 海苔의生産高를 加하면 昨年과 [illegible] 數字를 보일것으로 例年의 二百萬圓을 突破하게되리라는 豫想으로 今年은道內의 漁獲三百六、七十萬圓을 [illegible] 五百萬圓을 내리지안흐리라 豫想된다고한다

고무를組合臨總

朝鮮고무靴組合에서는 二十七 [illegible]

農村의餘剩勞力 完全消化를企圖

婦女子의活動을促進

[illegible]

尿素石膏는 明春頃操業

朝鮮化學工業에 依한 我國最初의 尿素石膏製造計畫은 目下 順川工場에 [illegible]

鑛山用鐵糸의配給

主要會社에直接配定

[illegible]

罐詰組合總會

[illegible]

物價 (三十日)

▲果物類 ▲菜蔬 ▲海草類 ▲鹽干魚 ▲家畜飼料 ▲肥料 ▲農藥藥品 ▲漢藥 ◎唐材之部 ◎草材之部 ▲家畜類 ▲農産加工品

[illegible]

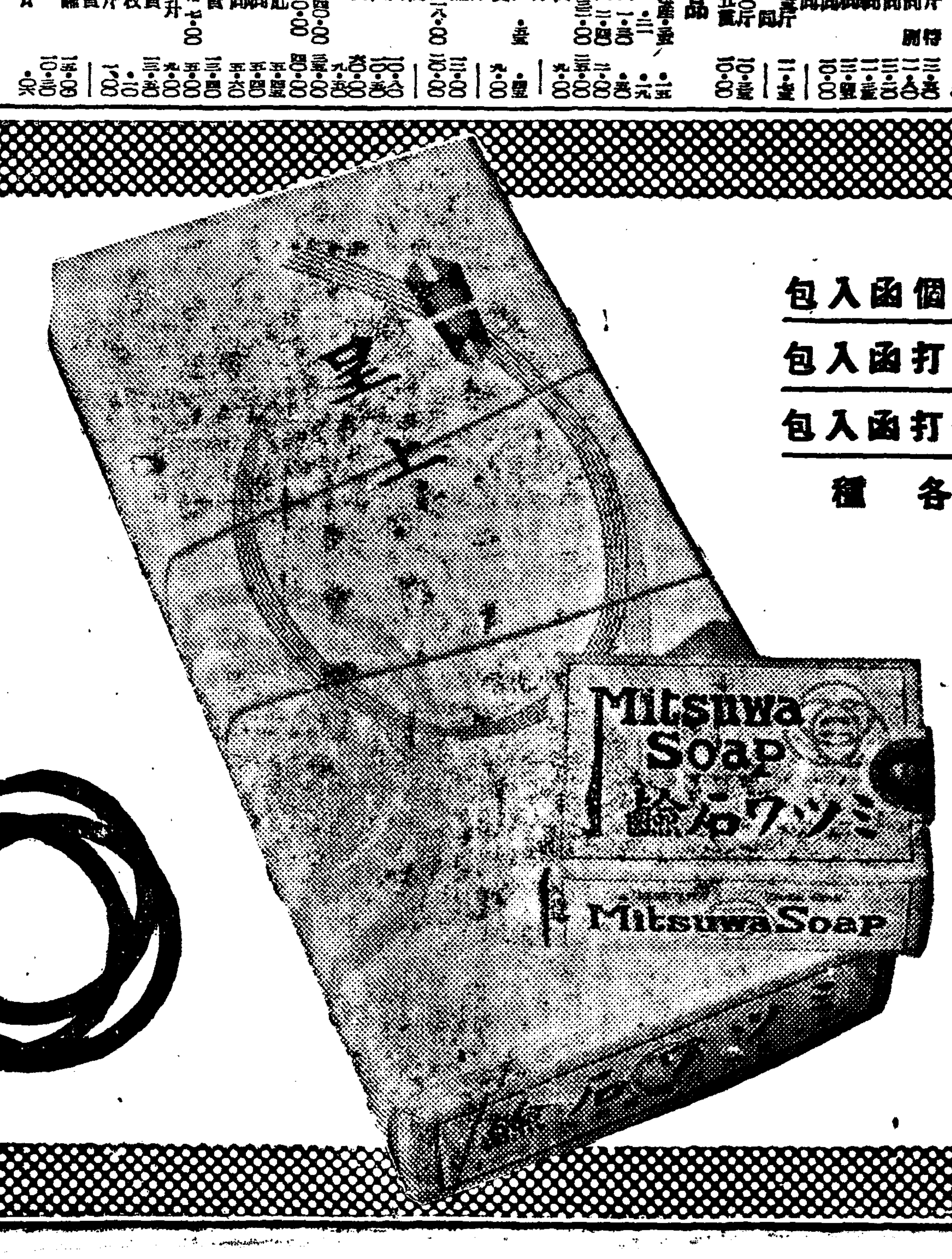

받는분께·· 誠意를보여주실뿐! ミツワ이면 보내신분의 眞心이나타납니다!

最高의原料에依한 理想的인溶解度 的確한整肌作用 高尚溫雅한芳香

虛費가업는 生活必需品!

ミツワ石鹼 (미쯔와)

三個函入包 半打函入包 一打函入包 各種

本舖 東京兩國 ◎ 丸見屋商店

「法人」이 內紛釀成
基督、非基督敎派對立

特派員 沈貞燮 ②

숭덕학교가 창설되기는 지금으로부터 삼십사년전인 명치삼십구년에 미국사람 선교사 「모리스」씨가 육내당시 연상리(蓮上里)에다 남자부 보통과만을 세운것이 시초이다 그이듬해인 명치사십년에는 가튼미국인 「에스킨」이라는 여선교사가 남자부미러다 숭덕학교와 병립하여 지금남산동에 숭덕녀학교(崇德女學校)를 세워섯다 그후조선 교육령에 의하여 숭덕학교와 숭덕녀학교가 한데합하게되고 숭덕학교에 다 남자부와 여자부를 두게된 이대정원년이다 그동안에 미국인「피—얼든」씨의 기부로된 서봉지금 교사로옮겨 고등과를 비르소두기로하고 소화사년에는 남자부와 여자부의 보통과를 아주폐지하고 고등과만을두기로되엇다 숭덕학교가완전한중등정도학교가되기는 이때부터이다 당초에 선교사가 세운학교이니 자연기독교의 경영학교로 순조하여 문화발전을 보다가 학교가커가며 자연유지해가기에 힘이들게 되어서 학교가경영난에 빠지자 기독교조선감리회(監理會)영변지방회인들과 지방교인 유지로써 조직된유지회에서 유지경영을하게되어 가진파란곡절을 다 격거오다가 소화십년에 비로소 거액의기부로 재단이 확립되어 반석우에 서게되엇다 영변읍의 유지요 동교이사로서 학교를위하여 진력해오던 고김창현(故金昌鉉)씨가 토지와 현금육십만원을 학교에다 기부를 하엿다

◇ ◇

재단이확립되기까지 숭덕학교가 소화십이년을 불과하여 조선총독의인가를얻어 재단법인(財團法人)의인가가나와 재정난은 위선 해결되엇다 법인단체가 됨으로부터는 그재단을유지하는 집행기관이필요해지고 여러이사선출이문제이다 장성이래 학교의직접교는 그위상으로 연계가잇서 공동마음은 서로협력하여경영해오던 원이되어잇다

◇ ◇

문제의제관은 제십조(第十條)인데 이에의하면「이사는 다음의구절에 의하여 이사회에서이사총수의 삼분의이이상의 투표로써 이것을 선임한다 그러나 본법인에서 경영하는 학교의파교장은 재직중 당연히 이사에 선임된것으로인정함

一、다음단체에서 두명 혹은네명은 반드시선출함
가 財團法人基督敎朝鮮監理會維持財團
나 財團法人美監理敎會朝鮮宣敎部維持財團
다 財團法人美監理敎會朝鮮宣敎部維持財團
라 基督敎朝鮮監理會寧邊地方會
二、학식(學識)과 명망잇고 특히 본법인의 사업에공로가잇는자중 두명내지네명
三、본법인에서 경영하는학교장 한명

즉이사를 어느때나 기수로다섯명 혹은 일곱명 아홉명을둠하게되엇슴에 이상규정에 의하여 기독교단체에서 네명을 택하게되고 개인으로 네명 교장이 한명어도 게인중에는 역시 기독교인이 끼게되고 더구나 정관제이십사조(第二十四條)에는「본법인의학교장은 반드시 기독교신자라야한다」라고제정되어잇기때문에 그이사회의 실권은 어느때나 기독교인측이 잡게되어잇다 대표이사도 기독교파이고 중요문제도 다수결로는 결의에 뭇대도 역시 기독교파에서 절대적승리를 엇게만되어잇다

가튼뜻으로 학교를위하여 우의잇게 차위오던이들간에 반목이 시작되엇다 아무개가 대표이사가되고 그외인는 기독교파이다 세력다툼은 기독교라는것을 세워두고 버리지게되엇다 평소의 우의는 반감으로돌아가고 학교를 위하여 차우던생은 저열한개인분쟁으로 변하기시작하엿다 (계속)

國境의苦悶
森嚴한取締網突破
金塊流出依然滔滔
昭和七年以來輸出額一千萬圓을推算
平北警察部取締强化에腐心

【新義州】 취체를 강화할지라도 국경의 금괴밀수는 자취를 그치지안흘뿐아니라 도리어 해마다 증가되는 경향이므로 평북도 경찰부에서는 이근본적대책을 수립키위하여 조종협의 중이며 칠월상순 총독부에서 개최되는 밀수방지협의 회에대하여 평북도에서는 춘체실시에대한 재료를제출코자 준비중이다 그런데평북도보안과발표에의하면 소화칠년이래 금년유월까지금괴밀수출사건을 검거한 총건수는 이백삼십건이데 밀수출은 한화수는 일천구십팔회라하며 밀수출된금괴의 수량은 삼백십사관유백오십팔몸메라는바 이를시가로 따지면 삼백오십사만팔천여원이라한다 금년은 유월까지에 벌써 작년중의총건수 십일건을 초과한 십이건에 달하엿고 밀수금의수량은 팔관팔백십구몸메로 작년일년중의 수량보다만라 또이수짜는 표면에 나타난것뿐이므로 실제수량은 어보다 면간불이될는지 모르는데 이나 일천만원이상에 달할것은 물론업스리라고한다 현하 비상시국하에잇서 이밀수출처방지를 위하여 평북경찰부에서는 국력노력중이데 현재열차이동경찰반을 더욱강화코자 연구중이라한다

忠州銃後美談

【忠北支社】 충주읍용관리에 고교정사랑(高橋貞四郎)씨는 작년구월에장남사랑(四郞)군을 전지에보내고 계속하여 금년유월에 차남미삼랑(彌三郞)군을 마저 전지에 보내고 부인과 셋째아들을 데리고 농업을 경영하고 잇스나 이정보다 빌른 소작전답을 어세사람의 손으로는 도저히 감당할수가 업서서 비참한 상태에 어려운것을 드른 북근 충합부락면맹원 사십칠명은 고교씨의 이앙(移秧)을 원조하기로 결의하고 지난 웰컴 전기 연맹원의 총동원으로 고교씨의이앙을 전부마쳐어주고 고교씨의 만세를 삼창하고 출정한 양군의 무운장구를빌며 해산하엿다는바 동포에에 감격한 고교씨는 두눈에 눈물을 흘려 가며 감사한 뜻을 표하엿다고 한다

優良小賣人表彰式
高原煙草販賣所서

【高原】 고원연초판매소의 소화십삼년도삼월이후로 금년도삼월말까지의 만일년간에 연초판매고 수짜를보면 십일만오천사백칠십사원이란 엄청난수짜를게상하고잇는데 금년이에당지연초판매소에서는 금년도신기로 군내각연초소매인의소매성적에비추어 우량소매인을 표창키로 지난이십팔일오전열두시에 당지 흥락관(興樂館)에서 표창식을거행하엿다는바 이제그 수상자주소와씨명을보면 아래와 갓다

高原面觀德里 李重煥
部內面上酒昌里 徐成淵
內面下加部南里 黃永燮

말성만턴租共販
金、産組만이取扱키로
慶北道에서率先摩擦을一掃

【慶北支社發】 구매(購買)와판매(販賣)사업으로 말미아마 금융조합사업조합 농회삼단체의 마찰로종종 문제를 일으키고잇서 오래동안 도당국에서 그의화절중에고심중이던바 삼사년도의「벼」공동판매부터 실시할 방침을세웟다는 공동판매는 오로지 금융조합에서만 담당키로하고 농회에서는 생산개량독려에만 힘쓰기로 되엇다 그대신농회의 생산독려사업에 드는제반비용은 금융조합에서부담키로 되엇스며 산업조합만이 종래와가치 취급키로 되어잇는데 이방침의 실시에압서 성주(星州) 상주(尙州)선산(善山)의각군하 소재 금융조합분회(金融組合部分會)에서부터 현재하여 순차로도내각지에서 각각부분회를열고 순차협정하리라는바 이 어문제의해소는 경북도가전조선각도에압서 그시행되는 이만치한 쾌소식이라한다

우물파다生埋
僥倖一名救出

【春陽】 지난이십칠일오후두시반경 봉화군춘양면의양리(春陽面宜陽里)장동호(張東浩)집에서 인부사오명을데리고 샘을파다가 불시에 샘이문허저서 장동호집에서 며칠전부터 동숙하고잇던 본적의성군의성면철파동(義城郡義城面鐵坡洞)신수일(申壽一)(二六)과 춘양면의양리(春陽面宜陽里) 김영수(金永壽)(二〇)두사람이 저하십봉적가량되는데서 생매(生埋)되엇는데 동리사람과 소방조까지 출동하여 약세시간만에 구출하엿스나 시간이오래된관계로 당지공의의 응급수당도 수효를못하고 전기신수일은 현장에서 죽고 김영수는 생명도구하엿스나 위독하다한다

元山그네大會
盛況裡에終了

【元山】 원산체육협회주최 본보원산지국후원의 "원산그네대회"는 비로인하여 연기를거듭하다가 드디어 이십구일 성황리에 끗낫는데 우승한선수는 아래와 갓다

▲一等 [illegible] ▲二等 [illegible] ▲三等 [illegible]

烏山에白米騷動
警察의米價抑制로賣買不能
其中消費者層만悲鳴

【烏山】 한동안농촌의 기근에서 방황하던벗같은 벼안가에 올르기시작하여 세민들을울리고잇는이때 곡물의집산지로 이미명성이 놉흔오산「烏山」시장에도 쌀갑이일약오승하엿에 이원오로 폭등되엇는데 이현상을 막기한 오산「烏山」경찰당국은 국민의 주식물인 쌀이 이보소대로 올르게된다고하면 전시국민생활에 미치는바 영향이 막대할것이라하여 단연엄중에 경계를파견하여 이원에매매하는것을 일원팔십전으로 인하시기는동시 매매를감찰케하엿다고한다 이에정미업자와 지방업자측에서는 벼갑시 한곤에 시일전이리인데 쌀을 일원팔십전에 팔게되면 채산이 맛지안는다하여 일제판출을중지해버렷다하며 지방업자측에서 나오는수량이 반이나되는데 그것도그립지조차 차저볼수업슨 현상이라한다 오산지내에서만 소비하는쌀이 한강동안에 어배가마니는 가저야한다는데쌀이업서서 빈자루를 들고쌀가가아프로방황하는 현상은오산이아니면 볼수업는현상이라하며이때에일반경미업자측의 태도가 어느정도까지 강경할것이며 경찰당국측의 어안책이 어느정도까지 지속할것이나가 끈중에대한 소비대중의 가장주목할바이라고한다

岡本少將時局講演

【龍山】 용아대결과 소란한국제정세에비추어 더욱이시국을인식시켜 국민총동원의 실적을올리고자 지난이십일일 용산제이십사단보도부장 강본소장(岡本少將)이 남서선에 현하시국강연차 오는바 오후세시반에 서산에도착하여 즉시경찰서연무장에서 강연과좌담회를열엇는데 일반은무한감격하엿고 오후여섯시지나서사회하엿다고한다

박정을 지녀 공교육에바친여훈노의영예— ▲평양 상수(上需)소학교 여훈도 조신혜(趙信惠)(二二)씨는 근입 훈팔등서보장(勳八等瑞寶章)을 바덧는데 이것은 평양남도에서 교육자로서는 처음 받는사는 파거삼십이년이란 긴세월을 소학교와동교를 위하여 바처여고 지금도 계속교단에서 아동교육에힘쓰고 잇는중이라한다 【平壤】

"同行人도引責하라"
咸興申辯護士舌禍事件에
卅日公職者會議開催

【咸興支社電話】 신태익(申泰益) 변호사의 설화(舌禍)사건은 함남도간부층에게 개고, 경찰등행정처분을 벗게하는동시에인사이동까지잇섯고 파문은 민간에도 파급되어 연회주최측인 상공회의소 회두도사임하게 되엇슴은 누보한바어니와 문제의 연회날밤신변호사와 동석에 가치잇다가 연회석상에까지 동행하엿다는 공직자 모모양명의 진퇴는 아직도결정되지 아니하고 잇는중이어서 일반여론이 비등하다 이가튼 민간의 여론에 응하여 부내의 조선인 공직자들은 드디어 궐기하여 이문제의 선후책을 강구하고저 삼십일오후 다섯시부터 함흥공회당에서회집하여긴급회의를열게되엇다 이회의에 출석할 사람은 도회의원 부회의원 상공회의원등 삼십여명에 달할터로 이들의 결의는 극히 중대성을띠고잇서 크게주목된다

簡保十周年記念
映畵班各地巡廻

【元山】 조선간이보험사업창시이래 금년은 삼수년기렴에 해당하므로 원산체신분장국에서는기렴사업으로서 각종시설을 계획중 특히 간보선전의 철저를기하고자 『활동사진강연회』를각처에서 열기로되엇는데 위선제일차 각지별일정은 아래와가트며 동국에서는 도한 오는팔월로부터 토—키영사기를 증가하여대중선전에 적극진출하리라한다

▲七月一日通口▲二日平康▲三日鐵原▲四日新高山▲五、六日歙谷▲八、九日鶴上

基金四萬圓내어
美坪學院을經營
麗水金英俊氏의特志

【麗水】 여수(麗水)교육계에도희소식이잇다

여수읍서정(西町)에서 천일(天一)고무공장을 경영하는 김영준(金英俊)씨는 한직공으로서 성공하여 여수사회에 입지전중의 한인물인데 씨는 그동안교육계나 사회단체에 만흔돈을 내어 공헌이만턴바 이번에는 경영난으로 비운에빠저 재기할희망이 업든 율내미평학원(美坪學院)을 살리기위하여 사립학교인가신청을 그동안 당국에제출하엿든바 지난이십일 그인가가 나왓스므로 씨는 미리사두엇던 기지삼천평에다가 건물의백평의 건축비등 총액약사만원을 희사하는 동시 학교경영비로 매년오천원씩을 내어 단독경영하기로 되엇다하나 그리하여 조폐기로에섯던 미평학원은 새운을만나 반석에서는동시 느저도 오는팔월초순에는 교사가준공되어 오백여명의 아동을 기쁘게 마저드려 수업하게되리라한다 따라 씨에대한 여수인사의 칭송은 여간이아니라고한다 (사진은김씨)

支那事變記念日
全北諸行事決定

【全北支社發】 오는칠월칠일 지나변이주년기념일을 당하여 전북도에서는 총독부당국의 지시에의하여 다음과가치 기념행사를 행하리라는바 행사요강은 다음과갓다

◀國旗揭揚 ◀記念式擧行 部落聯盟結成式 神道佛敎基督敎等에서戰歿將兵의慰靈法要並國威宣揚皇軍將兵武運長久祈願施行 各官公署、學校、各種團體、會社、銀行、工場等에서 勤勞奉仕、正午默禱、勤勞報國作業、獻納、戰捷祈禱、粗食並禁酒、歌舞音曲中止

木浦海水浴場行
汽車賃을割引

【木浦】 목포대반동(木浦大盤洞) 해수욕장은 칠월일일부터 팔월삼십일일까지 개장한다는데철도국에서는 국민보건에 조력하기위하야 광주역(光州驛)에서부터 목포역까지 당일한으로 삼등왕복운임을 다음과가치 할인한다고한다

自光州	二圓四四錢	一割引
自松汀里	一圓九五錢	一割五分
自羅州	一圓六五錢	一割引
自榮山浦	一圓五四錢	同
自多侍	一圓三〇錢	同
自古幕院	一圓二〇錢	同
自鶴橋	八四錢	同
自夢灘	七〇錢	同
自明山	五五錢	一割五分

密酒造者를檢擧
昌原、咸安兩郡下에서

【馬山】 마산세무서(馬山稅務署)에서는 요사이 그관할구역인 창원(昌原)、함안(咸安)이군에 밀주처제를 시행하엿던바 총적발건수는 구십팔건으로 그 면별은 다음과가다

▲馬山 二件▲內西面 十七件▲昌原 四件▲東面 十六件▲北面 廿一件▲下山面 十五件▲鎭北面 二件▲代山面 十六件▲山仁面 四件

保健元山의矜持
傳染病死亡率最低

【元山】 지난오월중전조선에서전염병환자수는 사백구십명에 죽은자 유십칠명에달한다는바 그중원산은 환자두명에 죽은자는전연업다그런데 일월이후오개월을 보면 전조선환자일천팔백유십구명중 죽은자이백사십구명인데 그중원산은환자삼십삼명중죽은자여섯명으로서 부산삼십오명 평양이십명 경성일백이십이명함흥아홉명 인천대구열명등으로 어느도시에비해서도 사망률이 가장적은 반가운현상을 보이고잇다

長城志願兵歡送

【長城】 전남장성군(長城郡)의지원병은 지난이십팔일오전 일곱시오십분발 북행열차로 학생대와관민다수의전송을바드며 떠낫다는데 그들은 함북경성군치중병제십구연대(鏡城郡輜重兵第十九聯隊)에 입영하리라하며 그의씨명은 다음과가다

申吉洙 金炳坤 羅貞淳 金學童 宋在振 羅承聞

雲南面에住宅地區
都計實施압서興南邑이申請

【咸南支社發】 흥남읍의 합병문제로주목을 끌고잇는이때에흥남읍에서는 어시구일그음의 도시계획의실시에압서서 함주군운남면(咸州郡雲南面)일대에 주택지구(住宅地區)를 설정하려고그 지정(指定)을하여 당국에 함남도에 인가신청을하여왓다 이지구는 운남면 용성리(龍成里)와 용흥리(龍興里)를 경계선으로하여 그이내 주산록의 일대오십만여평을 포함하고잇는데 그곳은 현재일본질소(日本窒素)회사에서 구천호의사택을 건축하려는곳이다 도당국에서는 국비밀리에 그날로 곳 총독부에전달할수속을 바빼하고잇는데 주목되는 흥남도시계획에 실시에 압서서 특히 흥남읍의 완충지대로되어잇는 운남면(시가지계획구역에포함)에 주택지구를 설정하려고하는것에는 중대한시사(示唆)를주는것으로 그귀추는 주목된다

全南配給協會總會

【全南支社發】 전남도에서는 각 지정 단체소매상조합 지방분회(南原)조합대표자를 모아가지고오일 오후두시부터 도회의실에서 배급협의회총회를 열엇다는데 종홍은면제품(綿製品)、아연철판(亞鉛鐵板)등의가격을 협정하는 동시전기각단체에 대하여 배급을 결정할터이라한다

揮發油節約座談會

【春川】 시국이절차 중대해가는 이때 군수품가운데 피와가치업지못할 휘발유의절약은 그동안 수급업자에게 적극 독려하여오는데 춘천서(春川署)경제경찰계에서는 지난이십팔일 오후여덜시부터 공회당에서 팔십명업자를모아노코 좌담회를연후 절약방법을 지시하고 또는업자측의

平壤의不正氷商
行政處分九百五十件

【平南支社發】 여름 날 거리의 『오아씨스』라는 어름 파자를 조심하라 평양서 위생계에서는 빙수、아이스케익、보리냉차등이 전염병에 미치는 영향이 큰것을 고려하여 수일전부터 아이스케익상인이십사명 아이스크림상인 육십사명 소위「고—리까시」행상인 백칠십오명 합게이백육십삼명에대하여 일제취체를 한결과 고발사건 설유사백십이건 주의유백이십일건 실로 구백사십오건의 행정처분이잇섯다 취체의요령은 허가업는자 타인의감찰을 사용한자 위생복을입지안흔자 신체피복불결한자 손톱을깍지안흔자 케익을종이로싸지안흔자 사키링을사용한자등으로 한사람이여러항목의위반을 겸한것이 만흠으로 처분건수가 방대하게된것으로 평안남도에잇서서는 금년부터는 특히『빙과자빙제품취체규측』이실시되어슴에불구하고 이러한심한상태에 잇는것은 우려할일이라하여 아프로 한층 더단속을하게되엇다 그리고 전기 상품중에 세균이 얼마나 석기여잇는가를 살피기위하여는 목하 도위생과에서 검사중에잇다

西鮮中央鐵道
勝湖里↔石塘間
明一日부터開通
全區間은二十九키로六

【平南支社發】 무연탄개발의 중요한사명을 띄고서 북조선을 찌들트는 서선중앙철도는 승호리(勝湖里)를 기점으로공사가착착 진행되어 금주에강동(江東)까지 개통될예정이나 석탑(石塘)까지는 도가 완정된 칠월일일부터 영업을 개시하여 일반승객과 화물을 취급하게되엇는데 그동과역은 다음과가트며 일음은 전조선 사철(私鐵)중 가장긴 이십구키로에 칠십오전이며 그리고 하루왕복은 다섯번식이라한다 참고로하엿다한다

驛名 勝湖里 貸泉 松街 三登 黑嶺 石塘

不歸漁船搜査次
春洋丸이出動

【咸北支社發】 이십팔일 오전열시에 함북도수산시험장(水産試驗場)에서는 시험선、춘양환(春洋丸)을 어대진、명천(明川)방면의 현안에 출동시켜 조난하여 돌아오지 안는배를 수사시키고잇다하나 이날오후네시까지에도 아직 아무소식이업다한다

巨金竊取逃走
警察은犯人嚴探

【寧美】 지난이십일밤 평북영미역전 마루보시운송점(常岡氏經營) 사무소에잇는 금고문을교묘하게열고 현금오백십팔원을절취도주한사건이잇서 경찰은 삼사일두고 활동하고잇스나 이럿타고할만한 단서를 엇지못하여 계속범인수사에 활동중이다

長承里鐵鑛
鍾紡서開發着手

【春川】 양양서면장승리(襄陽西面長承里)일대에매친 철광(鐵鑛)은 금년사월경 어떤개인으로부터 종연방적회사(鐘淵紡績會社)에서매수하여가지고 매장량을 알려고 본부와강원도에 조사를의뢰하여 목야기(木野崎) 대판(大賈)기사가 현지에가서 세밀히 조사하엿는데 매장량은 발표하지안흐나 상당히유망한 광산으로 확인되어 그개발에 착수키로되엇다는데 방금 근대식으로 대규모의 기계장치를 실시하고 잇다고한다

利城小學父兄會
役員會를開催

【利原】 함남이원읍에잇는 이성공립심상소학교 학부형회 역원회(役員會)는 지난이십육일에동교교실에서 학부형회장 엄도준(嚴道俊)씨사회하에 좌기사항을 토의하엿다

▲會議事項
一、役員補選에關한件
二、利城小學校增築費捐金未收에關한件

普仁堂案內

藥草 材料를모아노시고販賣하시라거던本藥房으로보내시요絕對正確한時勢로打算하여現金으로買入하겟나이다 京城鍾路二丁目 普仁堂藥房

醫生 이나其他名醫의조효處方藥을調製하시라거던丸散貼藥을勿論하고 本藥房으로보내시요 絕對責任調製하나이다 京城鍾路二丁目 普仁堂藥房

補材 貼藥을服用하시다면販路가리에唯一한能材局인本藥房으로오십시요 藥材精選하여低廉히調劑하겟습니다 京城鍾路二丁目 普仁堂藥房

漢藥 乾材를求하시거던 人蔘鹿茸唐草材等을具備한本藥房으로注文하십시요(時勢表要求次郵送呈함) 京城鍾路二丁目 普仁堂藥房

痼疾 로辛苦하시며治療方法을몰나苦生하시는분은當藥房에來問하시면洋漢藥間에適當한治療方法을指導하겟습니다 京城鍾路二丁目 普仁堂藥房

오케—레코—드 OKEH
流行歌 片紙와電話
꿈실은大同江
金貞九

어떤곳에家庭에서나
반드시歡迎을밧는
明治の菓子
비스켓트・웨파ー・초코레ー트・드롭스・羊羹
明治製菓株式會社

國民의七割까지蛔虫이잇다
マクニン을먹읍시다月一回는

如何로マクニン이推奬되는가
1 效力이强大하야完全히驅除되므로
2 虫이죽어나와서不快感이업스므로
3 絶對로副作用과中毒作用이업스므로
4 多量服用、連續服用도安全하므로
5 下劑의必要업고달아서먹기쉬우므로

株式會社 藤澤友吉商店

精力强進劑 參茸トニク

(時價表進呈)

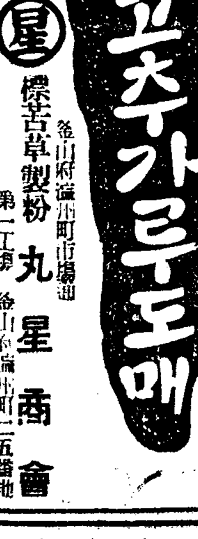

星 標苦草製粉 丸星商會
釜山府瀛州町市場通
第一工場 釜山府瀛州町一五番地
第二工場 釜山府大新町一四百番地

平壤府本町六番地大學堂眼鏡店
大學堂眼鏡店
京城府本町二丁目
電話本局②三七五 振京一二一九
△眼鏡・望眼鏡カタログ送呈(三錢)
京城帝國大學御用
全鮮各道私立病院眼科御指定
京城府民病院眼科 京城醫專病院眼科 京城赤十字病院眼科 龍山鐵道病院眼科 龍山陸軍病院
江頭眼科醫院 金井眼科醫院 荒川眼科醫院 仁川岩永醫院
各眼科病院處方眼鏡責任調製

外科 X光線
醫學博士 鄭求忠
京城府鍾路三丁目十六 (入院室完備)
電話光化門六八五番

全店盛夏用品大賣出
七月一日부터
時局에適合한優良百貨를全店에豊富히具備하옵고平素愛護에報答코저하오니多數用命하옵심을바라나이다
◉需要만호실時季商品……
和信食料品 一階 地階
家庭實用品과美麗箱入詰合等豐富具備……
○夏中用食料品各種奉仕賣出…一階
○美味新鮮優良식품宜傳賣出……
○高級和洋酒詰合品賣出……
○高級菓子、罐詰詰合進請賣出……
和信商品券
便利・重寶
金三圓부터調進하옵니다
一階商品券賣場
營業時間 自午前八時半 至午後九時半
七月三日은定期休業
第五回洋畫同人展 七月一日—六日於七階ギヤラリー
京城 和信

上半期對外貿易 入超克服코出超

六月下旬出超三千六百八十八萬圓!

戰時貿易政策의奏功

【東京電話同盟】六月下旬의 我國對外貿易槪算額은 如左하다 (單位千圓)

輸出	一三三、九五六
輸入	九七、〇七六
合計	二三一、〇三二
出超	三六、八八〇
一月以降出超累計	二五、三一五

卽上半期의貿易은 六月下旬의 大出超에依하여 入超를克服하고 一月以降出入均衡에잇어서 二千五百三十一萬五千圓의 出超를示한것은 戰時貿易政策의 奏功이라할것이다

日銀發行高續膨脹 二十五億圓臺突破

日銀發行高는 續膨脹되어 三十日繰越은 二十五億一千五百五十二萬一千圓으로 前日에比하면 六千七百餘萬圓의 續膨脹이엇다

米銀價續落 日銀建値追隨

【東京電話商通】米國財務省에서는 二十九日 外國銀買入價格을 다시 二分一仙을 引下하여 一온스에 三十八仙으로改訂、倫敦銀塊市勢는 先物은 十七片四分之三으로 四分之一이 續落되어 드디어 十八片台를 割하엿스므로 日銀에서는 銀買入價格을 一키로에對하여 六十二錢引下하여 四十三圓五十三錢으로 改訂發表하엿다 右는 日本銀行의 銀買入最高價四十九圓五十錢에 比하면 實로 五圓九十七錢低下되엇다

經濟解說

軍需品單價切下

◇…板垣陸相은 六月十三日定例閣議에서 四、五兩月에잇서서의 軍需品單價切下의 實績을 報告하엿다 그것에依하면 軍需品의 調辨價格은 鋼材는一割以上、特殊鋼은協定價格에 比하여 一割五分各種兵器는 四分 揮發油 潤滑油 硫製品等은 平均九分을 各各切下하고도 切下할수잇는形勢가 [illegible]게되엇다하엿다。

◇…昭和十四年度豫算中에 陸海軍費는 六十四億餘圓에達하여 豫算總額의 六割八分을占하고잇다 그러므로 戰時에잇서서의陸海軍은 國家最大의 購買者이고 그軍需品調辨價格의如何는 一般物價에影響하는바 極히多大한것이잇다 그런데 事變當初、軍의需要가急速하고 또巨額이엇스므로 自然軍需品單價도高騰되엇는데 지난七十四議會에서는 軍需品單價問題가論議되어 軍當局도 切下의決意를 表示하엿던것이다。

◇…議會後 이것은 卽時實行에옮기어 海軍은 四月十日 民間有力業者에게對하여 軍需品單價切下에對한 決意를 傳達하는同時에 部內에 次官通牒을發하고 陸軍은同十四日 軍需品價格對策委員會 第一回會議를열어 對策을 決定하엿다。陸軍에서 實施한 應急要項은 軍需工場의 監督、檢査의强化、原價調査의徹底、調辨機關의强化、消費節約의精神指導、軍需工場의 實情調査等이엇다。

人造石油增産

◇…人造石油의 積極的增産에 對하여 技術組合의 設立과製造資材의 配給確保、帝國燃料開發의資金運用等의 對策이겨우具體化됨을따라 我國人造石油製造도 드디어 本格化되엇다。

◇…人造石油는 天然石油以外의 石油를 總稱하는것인데 人造絹絲라고하는 經濟의 用語와는 다르다。人造絹絲는 本質的으로絹이 아니고 模造絹絲라할것이나 人造石油는 石油와 조곰도 다름이업다。石油以外의것에서石油를人工的으로 만든다는 意味이다。

◇…人造石油의製法에는 水素添加法 合成法 低溫乾溜法이잇다。水素添加法은 石炭을粉으로하여 여기에다가 油를加하고水素를押込한것이다。直接液化法이라고도하는것으로 一九二七年에 獨逸의「이-게」會社에서工業化하엿다。合成法은 石炭을一旦瓦斯-一酸化炭素와 水素로하여 그것을觸媒를使用하여 反應시켜서만드는 方法으로 一九二四年獨逸의「휘샤-」博士가發明하엿다。다음에低溫乾溜法이라함은 石炭을五百度乃至七百度로 乾溜하면 石炭의一部가 分解되어「코-라이트」라고稱하는 無煙燃料가나오고 이와同時에 石油와恰似한油가나온다。「코-라이트」도瓦斯로하여「휘샤-」法에依하여 揮發油、輕油「팔라핀」을만든다。이것은 一九〇六年에英國의「토마스·파-커-」에 依하여 發明되엇다。

◇…我國에서는 技術的으로容易하고 建設資金이 걸리지안는다는點에서 低溫乾溜法이 가장만이使用되는데近來水素添加法에依한 石油도市場에 나오게된바今後는時局의 必要와 各社의技術公開로 製法도進步되고 增産에向할것으로 期待되고잇다

「坂本市場은무엇」

◇…所謂「坂本市場」을 違法이라하여 그撤廢를 東株側에서 商工省當局에 陳情하엿는데 그推移가注目되고잇다 「坂本市場」이라함은 이미昭和九年頃부터 存在하여 東京實株式代行會社를 金融機關으로하는 非株의 取引을말하는것으로 同會社가 東京坂本公園近傍에 잇는데서 그名稱이나오는것이다。

◇…東京實株代行會社에는 四、五十人의「取引員」인 有價證券業者가 集合하여 二三圓乃至 五、六圓의 非株가 每日 三萬株以上 取引되고 折을지며賣買하는모양으로 正式市場과 다름이업다。取引은「市場」에서의 實買는 그約三倍의 九萬株가량에 達한다고한다。

◇……「坂本市場」은 取引法第四條第二項의規定에 違反되므로 取締하라는데對하여 商工省에서는 認可하고잇는것도 아니고 그實體도 알수업스니 警察權에依한 告發에 委任할것이라는 見解를 가지고 잇는모양이다。一方 東株內에 非株市場을 設置하라는意見과現「坂本市場」의 實收問題가 이問題에 絡綿되는등 이問題는 相當히 複雜한內容을 가지고잇다。

割引國債

▲激增하는 國債消化는 現在極히 順調로 進行되고 잇다。그러나 本年度의 發行豫定額은 六十億圓의 巨額이므로 當然大衆의 協力이 不可缺이다 全面的協力이 國民大衆의 貯蓄에 期待되고잇다。長期割引國債의 發行을 準備하고잇던 政府는 上期末부터 一千萬圓(賣出價額七百萬圓)의 第一回分을 賣出하엿다。

▲昨年부터 郵便局等에서 賣出한小口國債는 年二回씩 利札을 내고 小額의利子를 밧는것이 구찬코 번잡스럽다。그러므로 國民大衆化에 一層利便을圖코저 今回割引國債를 發行케된것인데 이것은 割引의方法으로 中利子를 先拂하는것이다。期限은 大體十年이다

▲如斯한長期割引國債의 發行은 歐洲大戰當時 臨時國庫證券以來 처음되는 일로 政府는本年度中에 賣出額으로二億圓의 國債를 消化코저하는데 實際利益은 도리어조코 愛國的 國民貯蓄心의 昂揚과 相俟하여 賣行은 期待된다

朝取振興策 株主總會서要望

朝取에서는 二十九日 定時總會에서 特別決議에 依한減資案을 可決하엿는데 減資後의 朝取振興策으로서 株主로부터 當局者에게 對하여 如左한 熱心한 要望이提議되엇다 取引所는 國策에順應해서 免許를밧고 營業을해왓섯는데 國策의 改變에依하여 一朝에統制케된데 對해서 株主로서 反對치는안코 成은 明年上期末로될터인데 여러 減資後 期中에 未拂込四十五萬圓을徵收 建設資金에 充當하기爲하여 今나 減資後朝取가 잘되어갈方針 예對하여서는 當局의理解잇는 施策을 希望한다 低利資金의 融通을 밧는것이라거나 實株取引의 實情適應의 改正이라던가 여러 가지方法이엇다 이미그點은 理事者로부터 交涉中이라고잇는데 當局으로서도 이點을 諒解해주기 바란다

政府所有米移送

八萬四千石輸送契約

農林省은 內地各都市에서 在庫米가적은 實情에鑑하여 朝鮮內에서買上하여 所有한昭和十二年度産米八萬四千石(一萬四千石)을 東京大阪에 移送키로 決定하엿는데 이것을輸送코저 三十日午後二時 朝鮮米輸送協會加盟八社를 指名하고 輸送契約을하엿다

玄米市價値下하라

白米採算點까지

六大都市의白米商協議會陳情

鮮米協會名古屋支部로부터 六月三十日總督府에 達한情報에依하면 內地의白米商은 最近原料玄米의 騰高에依하여 採算이惡化되어 白米公定價도 事實上困難하므로 六月二十七日明石市錦明樓에서 六大都市의 白米同業組合代表者가 參集하여 協議하얏는데 現狀打開策으로서 玄米의市價를 白米의 採算點까지 値下하기를 農林、商工兩省과 朝鮮、臺灣兩總督府에 陳情하기로된 模樣이어 玄米의 抑壓問題는 全國的運動에까지 發展되는中이라한다

重石工業組合 法的團體로改組

重石價格統制

最近朝鮮內의 重石市價는 組合의 協定價를 훨신上廻하여 需給의 關係의 逼塞에따라 一層取引이 硬化되고잇는데 鑑하여 總督府에서는 그取締에對하여 研究中이던바 겨우 成案을어덧스므로 內地側과 協議한結果意見의 一致를보아 近近實行에옴기기로되엇다 統制槪要는如左하다

一、任意團體인 朝鮮重石工業組合을 同業組合令에 依한法的團體로 改組하여 總督府의監督權을 强化하고 組合員의 協定價違反을 徹底的으로防止함

二、內地에서도 同樣法的團體인 統制組合을 設立함

三、以上內鮮組合에 依하여 組合員外의 販賣를 禁止함

金密輸取締會議

財務局에서는 七月十日 關係道保安課長及 各稅關監視課長을 招集하고 金密輸出 取締會議를 午前九時부터 總督府第二會議室에서 開催하기로 되엇다한다

貯銀十年記念 國防資財獻納

朝鮮貯蓄銀行頭取伊森明治氏는 三十日午前十時半 軍司令部愛國部를訪問하고 同行十周年記念行事費를 節減하여 高射砲와 ... 獻納하엿다

商工協會擴充强化

新副會長 梁在昶氏 談

京城商工協會臨時總會는 二十九日午後四時 京城商工會館樓上에서 開催하고 副會長李東善氏辭任에 對한後任 選擧를 行한結果 常務理事 梁在昶氏를 副會長에 推薦하고 李東善氏는 理事로 被選되엇는바 新副會長 梁在昶氏는 如左히 말한다(寫眞은梁在昶氏)

商工界에 先進이만흔데 淺學菲才로서 京城商工協會副會長의 重任을 맛게되고 特히 不遠間公布될 商業組合令의 實施를압두고 商工協會로서는 一層積極的으로 活動하여야할 時期에잇서서 副會長으로서의 重責을感한다 商業組合이 實施된後도 商工協會는 綜合機關으로서 商工會議所와의 中間에서서 鐘路商街의 發展을圖謀케될것인데 어느 때에는 會員諸君의 絕大한 協力이잇서야 할것이다 從來와가치 남의機關처럼 利用도안코 못본체하는 態度는 하루바삐 是正해서 今後團體로서 만들어주면 會員으로서도 그만큼 利益이잇을 것을밋는다

晩植沓對策

施肥의適切을通牒

旱魃로水稻의 移秧이遲延되엇스므로 施肥가 過多하면稻熱病發生及倒伏될念慮가잇서 農林局에서는 이것을防止키爲하여 晩植沓對策에對하여 二十九日各道에對하여 通牒을發하고 挿秧遲延의 程度에應하여 追肥廢止其他肥量과 施肥時期에對하여 詳細注意를促하엿다

朝鮮의小賣業統制 萬全對策樹立

研究委員會를常設具體策講究

特殊事情檢討가必要

商工省에서는 小賣業免許制를實施하려고 小賣業改善調査委員會로하여금 具體的研究를 行하고잇는데 同法實施에 際하여朝鮮에서도 左의諸點에 留意하고 慎重한對案이 必要하게되어 關係方面에서 目下研究中이며 京城商工會議所에서는 內地에잇서서 商業의 實體를朝鮮에잇는그것과比較하여 充分히考究하여서 事前에萬全의對策을 樹立하기로檢討中인바 近日中朝鮮內 各方面의權威者를網羅하여서 常設研究委員會와가튼 것을組織하고 對策을講究하기로 되엇다한다 小賣業免許制度에對한 具體的研究要項에는 左와가튼것이 例擧된다

一、內地에서 同制度가 施行된다할지라도 朝鮮은 內地에比하여 經濟的發達其他 各種條件이 相違되는것이 잇스므로 充分히 檢討할必要가잇다

一、物資의配給統制及 價格統制의國家的立場에서 또는日、滿、支「뿔럭」確立 産業機構의再編成等將來의 産業計畫上立場에서考慮해야한다

一、商業者階級의 保護改善及確立을圖해야한다

朝汽新船發注

朝鮮汽船에서는 沿岸海運充實키爲하여 新船計畫을 進行하는中이던바 ...

朝鮮木炭協會創立

需給과價格을統制코 輸移出促進을圖謀

戰時下의動力資源으로서 또直接軍需品으로서 去益重要性을加하고잇는 木炭의 朝鮮內에잇서서의 需給統制、價格의統制及朝鮮産木炭의輸移出의 促進을圖謀하는것을目的으로한 朝鮮木炭協會는 總督府의斡旋下에 創立總會를六月三十日午前十一時부터 朝鮮호텔에서 開催한바 農林局長人事、設立經過報告、規約의承認을한後役員選擧에入하엿는데 會長에는 東拓理事上內彦策氏 副會長에는石田、松岡兩氏 其他評議員十名 幹事二名을 選任하고 上內氏의 就任人事後(代讀)에散會하엿다

漢電加平發電 近間指名入札

漢江水電의華川發電所는 鹿島組에서 建設工事를開始하엿는데 第二發電所의 加平"맴"도 來七月五日鹿島、間、大倉土木의 三組에指名入札을行키로되엇다 決定되는대로 直時着工할豫定인데 어쩌 漢電의第一期 十二萬키로의發電은 本格的으로 着工되리라한다

鑛業信託과 鑛業小作制

尹明鉉

地下資源開發의 必要性을 只今우리나라가치 痛切하고 普遍的으로 느끼는때는 世界史上으로 보아 처음일것이다。勿論將來도 將來이어니와 當場急速한 增産을 徹底히 要求하는만치 이에許多한 難關과 矛盾도 생기며 따라서 여러가지非常手段도必要케된다。

國家의 補助 國家補償의 金融等諸般非常手段은 勿論必要하거니와 鑛業開發促進의 一策으로 鑛業信託과鑛業小作制를 提案하고십다。

現在朝鮮의 鑛業權者와鑛業出願者의 大多數는 開發能力又는 開發意思가업는것이 殆半이어서 따라서急速한 增産策으로서 鑛業權과 鑛業出願의 强力한 統制와 制限도論議되나 그보다도 一大鑛業信託會社를 組織하거나 또는 現在組織되어잇는 國策會社에 鑛業信託事務를兼營케하여 開發能力업는 鑛業權者의 鑛區를 受託하여 適當한手數料로 開發經營을 代行하는것이 增産의見地로 效果的일것갓다。그리고 信託은 鑛業權者의任意로하고 信託과 當局의 命令信託두가지가 必要하다 卽現在出願되어잇는 增産命令으로 如意치안흔 鑛區는 不得已한境遇에는 信託을 命令한다는것이다 信託方法에對한 具體案은紙面關係上省略하나 現在周知

그다음에 鑛業小作制인데 農事에 自作農과 小作農이 잇는것가치 鑛業에도自作과 小作이 當然히必要하다 一個人이나 一會社가 自作할 수잇는範圍는 恒常어느程度에 制限되는것이다 따라서 小作制度가 特히 能率的일 수잇는바이다。

小作制度가 잇섯스나 이制度를 擴充强化하는 同時에 法的保護와 物資的補助가 必要하다 그리하여 大會社 鑛區內에 保有되어잇는優秀鑛脈을 小作人에게 公開한다면 增産은 자못 促進될것이며 現在鑛山에서 精切히느끼는 勞動力不足問題도 緩和될것이다。이小作公開에도任意公開와 命令公開두가지方法이考慮된다。(筆者는 朝鮮鑛業會社 常務取締役)

寸鐵

▼…朝取未曾有의 難局인減配를 決定하는總會도 凡調裡에閉幕。

▼…元來 議論百出하고 悲壯味를 띠엇서야 할것이엇는데。

▼…減資案은 이미 大株主會에서 內定을 보앗어니만큼 總會에서 되푸리해야 口頭禪에 지나지못하리라는 氣分이어濃厚。

▼…總督府當局에 今後를附託하고 重役諸公을 激勵하는데 못치엇다。

▼…玄米값을白米採算點까지 내리라고 六大都市白米商들이 陳情。

▼…正租값을 내리라고陳情할順序?

經濟界消息

米倉異動 米倉에서는 三十日附로 馬山支店長을 如左히 更迭하엿다

馬山支店長(京城本店營業部長) 濱田 政國

前馬山支店長(休職) 松本 祥一

◎國産自動車移轉 國産自動車에서는 改組後新店舖로 移轉을 準備中이던바 府內北米倉町 趙鎭商會跡(南大門通二丁目一四四)으로 七月一日에移轉하는데 黃金町一丁目의 舊店舖는 部品販賣所로하리라고

各銀行一齊決算

朝鮮內地元各銀行은 六月三十日로써 上期決算을마감하고 來月下旬或은八月初旬에 定時總會를開催하고 決算案을 附議할터인데 上期中의 各銀行의業績을 綜合하면 大體各銀行이 모두良好한成績이라한다 卽上期의預金의 增加에對하여 貸出은 戰時下諸經濟統制의强化에不拘코 增加되어 所謂取引計數가 增大되엇다 또全朝鮮金利의 水準化는 必然的으로 資金코스트를低下케하고 收益率을 노피엇고 貸出回收도 圓滑하엿스므로 不動產의回收率을 빨르게하여 資金의昂騰에依한 固定資産의 蘇生等을豫想하면 資產內容의 充實과더부러 業績은 前期或은 前前期에比하여 대단히 良好하다 各銀行이 모두利益의 增加는 原則이라한다

政府買受累增

朝鮮農林省發表에依하면 政府米買受申請高는 八萬九千二百三十三俵로 發表되엇다 十三年十一月以降의累計는 六十八萬七千百六十四俵인 買米의增加數字를 보이어 前年度의買受累計額을 凌駕하엿다 어러한推移로 買受申請이 繼續되면 百萬俵의突破도 時間의 問題일것이다 卽 一日동안에 入萬餘俵의 買受申請이 잇슨것도 ...

株式 玉 期米

今日財界 三十日

◆米	(單位石)
仁川期米先限	三七・〇〇
大阪期米先限	三七・〇〇
正租(仁川)	[illegible]
京城金(一匁)	[illegible]

株式 突込警戒 揉合

今日의市勢(三十日)

▼…七月初부터 物動計畫에 關한 諸法令이쏘다진다고 精神緊張해야할時。

前場低含 今朝는東新三低 百二十七圓九、大新六十六圓六에 寄付後 東新은 小浮動이 어다가 結局東新百二十八圓丁에 大引

後場同調 後場은 東新만이二低인 百二十七圓八에 寄付後 鐘紡은 百五十圓台를割하여 百四十九圓六 東新百二十八圓丁에 寄付大引

一押後에揉合 天津現地當局에서는 東京交涉에 諸問題의山積으로 淡觀難이深刻하여 東新百四十圓期待는 一旦霧散된모양▲그러나 軟派로서는 投資家의 買出動에다는點을勿忘하고 少壯主義를取함이 如何?

米…當限은昨前場에 三十六圓二十一錢으로 比較的 低目은 納會를 告하엿스니 大體의 勝負는 買方에 有利▲그리하며 는 今中限에 當限에 入하는 때는 賣方으로서의 實彈蒐集이 一大問題▲丸紅과 가튼 地場側은 아직 準備米가 相當히 남어잇다고 하지마는 群米賣方으로서는 渡米難으로 一朝引退하지 안코는 解決되지 안을 모양▲何如間 買方은 持久戰이 得意? 政府의 高米價抑壓에 依하여 買戰하지안는다 하더라도 當限時代에들 어 자서 受米를 斷行하는때는 賣方 그自身 市勢를 올리 고 말리라고 最後 一日의 刹那的 行動을 넉리서 맞으라?

期米 强硬裡에 納會

前場底强

今朝阪地先限은 三十七圓九十錢인 一丁反高로寄付 中은 買賣不成、先限은 三十六圓七十二錢으로 一丁反落을接하다가 阪地九十六錢의 突高와 移합을따라 七十二錢으로 低小하고 阪地七十六錢으로 終始一圓高로 保合

現物保合

現物은 淸算主力의 不勢로 一般으로 閑散保合程度이데 單只에다파이푸가 一圓五低인 三十四圓 滿洲機械工作이 四圓低인 十七圓으로 反落되엇스며 川崎造船 郵船等은 一圓高로 堅調이엇다

新甫發會豫想

明七月一日에 發會될 新甫九月限은 政府의高米價抑壓과 相俟하여 十丁內外의 上鞘로될것 이라고豫想하는편이만타

各地新甫下鞘豫想

▲仁川十五丁下 ▲大邱十丁下
▲群山、本浦無鞘 ▲大阪十丁下
▲東京二十丁下 ▲神戶二十丁下
▲下關十丁下 ▲名古屋十丁乃至二十丁下

朝取期米取組內容

▲賣方 ▲買方

	賣方	買方
當限	[illegible]	[illegible]
中限	[illegible]	[illegible]
先限	[illegible]	[illegible]

弱氣側觀測은 朝鮮正租拂下?

最近朝鮮米는 在品의稀薄과兼하여 頭上의旱災으로 漸騰步調를示하는中 特히 京城과가튼 大消費地市場은 벌써부터 食糧不足을告하여 韓白米의暴騰을 告함에至하엿다 이에鑑하여 農林省의 拂下方針에 順應하여 朝鮮米도 拂下를하지안흘가하는 觀測을하고잇다 朝鮮內에保有된 政府米는 昭和十二年十一月과 同十二年一月의 買上에依한 約三十萬叺(十五萬石)의 正租가남아잇는데 當時買入價는 平均八錢九厘로 이에다가 現在까지의 金利와 倉庫料를加하면 九錢八厘、玄米로換算한다면 三十三圓程度이므로 韓白의原料로하여 品薄을緩和함에는 가장 條件을 備하고잇다고 弱氣側은觀測하고잇다 果然 總督府當局이 拂下를斷行할것이가 又는今日의 旱魃이繼續되어 今年米作의 豊凶을 알기어려운 此際에 斷行한다는 것도 疑問을 要치안흘수 없다는 一說도 잇다

正米 雙方對峙 不變

京城不變

市中人氣는 移秧成績發表待이나 一部의 雨量不足說을듣고 奧地感度는 依然 賣惜頑强하여서 市中은 全혀 ...

今日休會市場

大阪長期 大阪綿布、棉花、砂糖等은 朝取期 米外各地期米와生絲市場 後場은 當限受渡準備로 各其休會이엇다

釜山不動

月末市場이라 一般은 드디어 大天災期인 來月에다가 期待를두고모양이어서 人氣不昂이고 地場小口的必需去來外에는 거의 商談이업서 氣乘薄이고 市勢도 前價同保로 保合이엇다 ⊕穀良 三等 三六、二五 四等三六、〇五 一等白米一五、一〇

大邱底强

天候는다시 快晴되엇스나 奧地로부터 移秧에對한 確報가업스므로 市中人氣는 頗極 味가업고 來月의本格的天災期를 豫想하고 底堅裡에 推移되어 氣配도 不動이나 在來薄으로 買入하려면 前價로서 去來되기는 不可能일것으로보이엇다 ⊕穀良 三等 三五、九五 四等 三五、七

仁川保合

細品稱白側은 天候모양을 觀望하고 積極的으로 勤치안코 져우그날의 必需去來뿐이어서 市中商談도 저의 小口에 限하여 活氣가업는 一方 內地와는 遊賴에잇는 關係로 全혀 沒交涉이어서 氣配도 大體로 來月에다 期待를두고 잇는모양이어서 保合이엇다 ⊕銀坊主三等 三六、四〇 四等 三六、一〇 ⊕一等白米 一五、一〇

群山軟調

稀有의 品薄과 全然히 强硬態度이나 昨夜來의 降雨로 移秧은 不安히 樂觀되어 所持側은 依例 方에 目을 苦待하고 買手가 안 談이 없는 때에 小口肥料準備品 因 한 賣物이 보이어 市勢는 三五錢低로 軟化되엇다 ⊗銀坊主三等 三五、六〇 四等 三五、四〇 一等白米 一四、七〇

木浦不變

移秧은 樂觀視되나 市中所持側은 稀有의 品薄을 期待하여 꼿끼지 버틀모양이어서 强硬하나 買 기 氣勢不昂이고 地場必需側의 當用準備뿐이어서 市勢는 不變이엇다 ⑤銀坊主三等 三五、八〇 四等 三五、六〇 一等白米 一四、〇七

小麥低落

小麥先物은 豐作豫想으로 低落을 告하여 沙里院三等은 五十錢低인 二十六圓五三等으로 五十錢低인 二十六圓三으로 되엇다 그리고 鐵嶺 四平街 胡麻도 奉天、八面城이 모두 一石 一圓가량式 反落되엇다

物價

海外經濟 三十日

[illegible]

銀行券 三十日

◆朝鮮銀行券◆ ◆日本銀行券◆ [illegible]

金利·手形交換

[illegible]

鐵油粕 麥粉

[illegible]

京城手形交換高 / 京城市中金銀價 / 東京金銀價 / 金買入價 / 對外爲替

[illegible]

正米

◆京城正米◆ ◆仁川正米◆ ◆大阪正米標準價◆ ◆正租◆ [illegible]

雜穀

◆京城雜穀◆ ◆仁川雜穀◆ [illegible]

綿絲布

◆京城綿絲布市勢◆ ◆大連特產市勢◆ 滿洲商況 [illegible]

京城物價 三十日

[illegible]

株式

◆朝取短期◆ ◆大阪短期◆ ◆東京現株◆ ◆東京短期取組◆ ◆朝取短期賣買高◆ ◆實定代引日步◆ ◆朝取主要株取組◆ [illegible]

期米

◆朝取期米◆ ◆大阪期米取組◆ ◆大邱期米◆ ◆群山期米◆ ◆木浦期米◆ ◆大阪期米◆ ◆東京期米◆ ◆各地期米◆ [illegible]

生絲

橫濱 神戶 [illegible]

株式日報 內案 業營 呈贈 京城黃金町 電話本局②一〇一一 福 吉村榮次郎門商店 米界情報 呈贈 米正期米 仁川本町

期米 東 趙俊鎬取引店 仁川海岸町三丁目 電話